

ELEKTRONIK LKPD

SISTEM PEREDARAN DARAH

NAMA KELOMPOK

- 1.
- 2.
- 3.
- 4.
- 5.
- 6.
- 7.

untuk SMP/MTs Semester
Ganjil

VIII

DAFTAR ISI

Daftar Isi.....	1
Petunjuk Penggunaan.....	2
Capaian Pembelajaran.....	3
Peta Konsep.....	4
Kegiatan Pembelajaran 1: Struktur, Fungsi dan Mekanisme....	5
Ayo Mengamati.....	10
Ayo Menjelajahi.....	11
Ayo Berdiskusi.....	11
Ayo Berkomunikasi.....	12
Ayo Refleksi	12
Ayo Evaluasi.....	12
Kegiatan Pembelajaran 2: Gangguan dan Teknologi.....	16
Ayo Mengamati.....	17
Ayo Menjelajahi	18
Ayo Berdiskusi.....	18
Ayo Berkomunikasi.....	19
Ayo Refleksi	19
Ayo Evaluasi.....	19
Datar Pustaka.....	20
Profil Pengembang.....	21

PETUNJUK

PENGUNAAN E-LKPD



Berdoalah menurut agama dan kepercayaan masing-masing sebelum memulai pembelajaran



Bentuklah kelompok dengan jumlah 6-7 orang sesuai arahan guru



Persiapkan perangkat yang akan digunakan dan pastikan perangkat tersebut sudah terhubung koneksi internet



Isilah identitas peserta didik pada kolom yang tersedia



Peserta didik membuka link yang telah diberikan melalui browser



Baca dan simaklah materi dan video yang disediakan dan selesaikan aktivitas diskusi dan penilaian



Kerjakanlah setiap kegiatan pembelajaran secara berurutan



Jika terdapat kendala secara teknis dan non-teknis, silahkan bertanya kepada guru



Klik tombol “Finish” pada bagian bawah E-LKPD untuk mengakhiri kegiatan pembelajaran

CAPAIAN PEMBELAJARAN

A

CAPAIAN PEMBELAJARAN

PEMAHAMAN IPA

Peserta didik menelaah hasil identifikasi makhluk hidup sesuai dengan karakteristiknya; menganalisis klasifikasi, sifat dan perubahan materi; menganalisis sistem organisasi kehidupan, fungsi, serta kelainan atau gangguan yang muncul pada sistem organ.

KETERAMPILAN PROSES

1. Mengamati
2. Mempertanyakan dan Memprediksi
3. Merencanakan dan Melakukan Penyelidikan
4. Memproses, Menganalisis data dan Informasi
5. Mengevaluasi dan Refleksi
6. Mengomunikasikan Hasil

B

TUJUAN PEMBELAJARAN

Peserta didik menganalisis sistem organisasi kehidupan, fungsi, serta kelainan atau gangguan yang muncul pada sistem organ.

C

INDIKATOR KETERCAPAIAN TUJUAN PEMBELAJARAN (IKTP)

1. Menganalisis struktur dan fungsi organ sistem peredaran darah manusia
2. Menganalisis mekanisme peredaran darah besar dan kecil
3. Menganalisis gangguan atau penyakit yang berkaitan dengan sistem peredaran darah manusia
4. Menganalisis pemanfaatan teknologi pada sistem peredaran darah manusia.

PETA KONSEP

SISTEM PEREDARAN DARAH MANUSIA

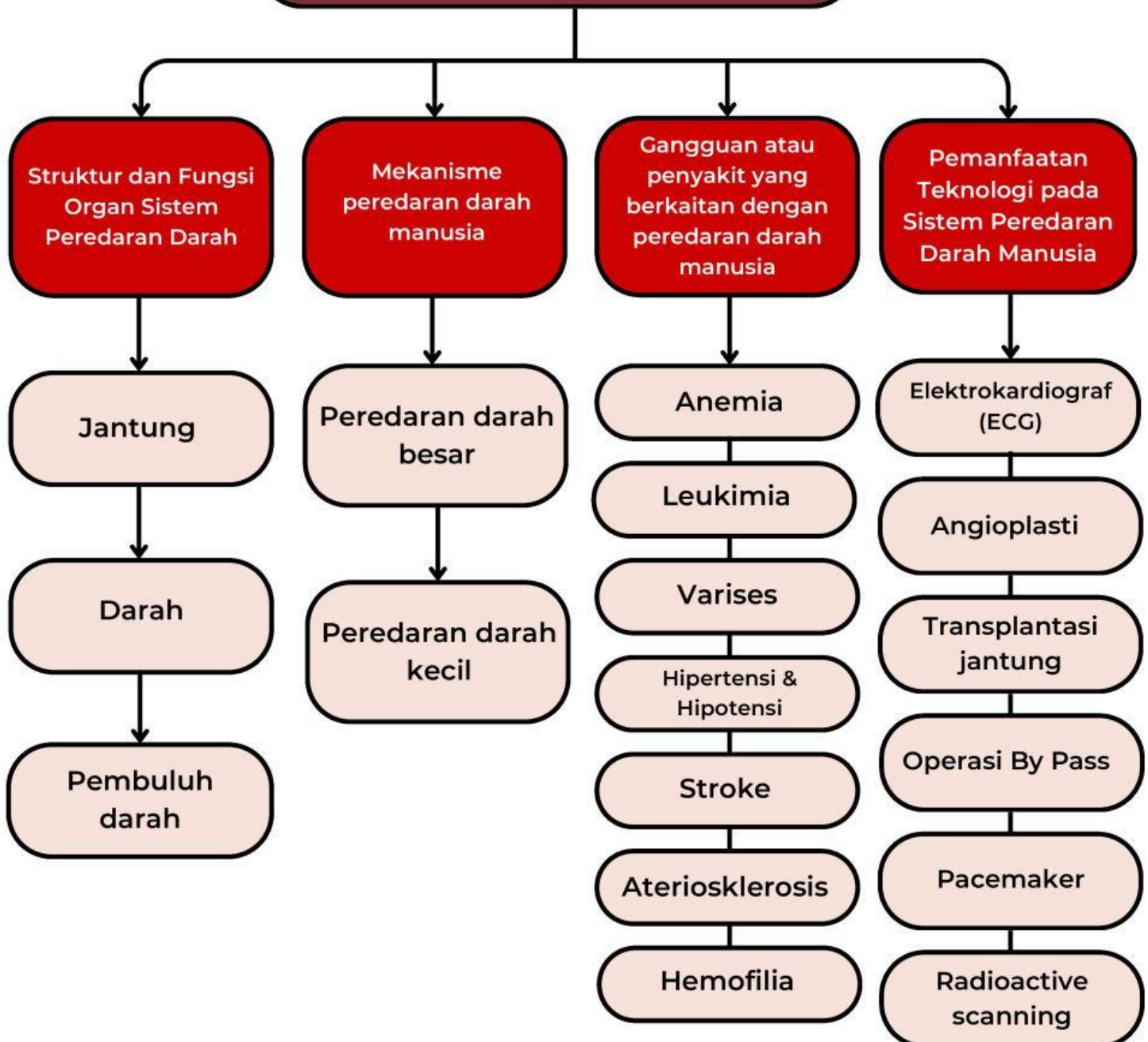

KEGIATAN PEMBELAJARAN 2

Untuk memberi pemahaman awalmu, perhatikan infografis berikut!



KEGIATAN PEMBELAJARAN 2

2

GANGGUAN & PENYAKIT, TEKNOLOGI SISTEM PEREDARAN DARAH

GANGGUAN DAN PENYAKIT SISTEM PEREDARAN DARAH

Terdapat beberapa gangguan atau penyakit pada sistem peredaran darah manusia, menyangkut jantung, darah, dan pembuluh darah manusia, meliputi:



Gambar 6. Kenali penyakit jantung
Sumber: RS Fathmamedika

1. **Anemia** adalah salah satu keadaan penurunan kapasitas sel darah merah dalam mengikat oksigen karena rendahnya konsentrasi hemoglobin dalam darah
2. **Leukimia** adalah suatu keadaan yang ditandai dengan kenaikan jumlah leukosit dalam darah secara drastis
3. **Varises** adalah terjadinya pelebaran pada pembuluh darah vena pada betis sehingga menyebabkan pendarahan hebat
4. **Hipertensi** & Hipotensi, Hipertensi adalah keadaan darah yang memiliki tekanan darah tinggi dan Hipotensi adalah keadaan darah yang memiliki tekanan darah rendah
5. **Stroke** adalah penyakit yang disebabkan oleh salah satu pembuluh darah seperti lemak atau kolesterol yang tersumbat atau bahkan pecah sehingga otak kekurangan oksigen
6. **Arteriosklerosis** adalah pengerasan pembuluh nadi karena timbunan zat kapur
7. **Hemofilia** adalah kelainan genetis yang ditandai sulitnya darah untuk membeku pada proses pembekuan darah, umumnya terjadi pada laki-laki.



PEMANFAATAN TEKNOLOGI SISTEM PEREDARAN DARAH

Kemajuan ilmu pengetahuan dan teknologi memberikan banyak kemudahan bagi kehidupan manusia, salah satunya terdapat teknologi yang dapat mengatasi gangguan dalam sistem peredaran darah manusia. Teknologi-teknologi tersebut diantaranya:

Elektrokardiograf (ECG)

ECG merupakan teknik yang berfungsi untuk mengetahui struktural internal peredaran darah. Dapat mendiagnosis adanya gumpalan darah, arah aliran darah, gerakan jantung, serta pembuluh darah besar. ECG dilakukan tanpa memasukkan alat ke dalam tubuh, melainkan dengan gelombang ultrasonik.



Gambar 7. Pemeriksaan ECG
Sumber: Deep Medical Centre

Angioplasti

Teknologi ini dapat mengatasi masalah pada sistem peredaran darah manusia dengan memanfaatkan sebuah balon khusus yang kemudian dimasukkan ke dalam kateter. Metode angioplasti ini diterapkan pada bagian jantung.

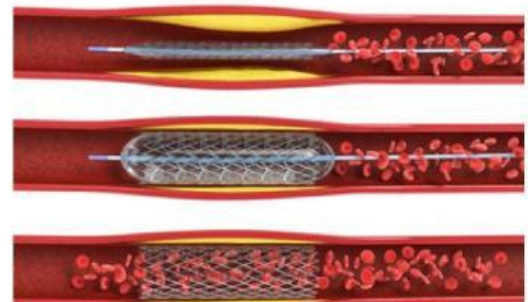

Gambar 8. Angioplasti
Sumber: Shutterstock

Transplantasi Jantung

Transplantasi jantung merupakan teknik penggantian jantung rusak yang berasal dari jantung pendonor. Untuk menjadi pendonor jantung ini terdapat beberapa syarat yang harus dipenuhi.



Gambar 9. Transplantasi jantung
Sumber: Adobe stock/Africa studio



PEMANFAATAN TEKNOLOGI SISTEM PEREDARAN DARAH

Operasi By Pass

Operasi ini biasanya dilakukan pada penderita Penyakit Jantung Koroner (PJK). Operasi *by pass* ini bertujuan untuk mengembalikan pasokan darah ke jantung dengan cara membuat saluran baru agar aliran darah ke jantung menjadi lancar.

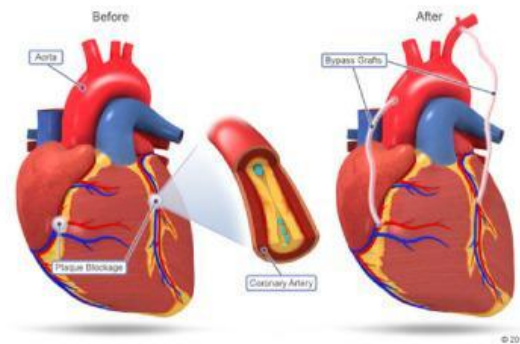

Gambar 10. Operasi By Pass
Sumber: Eka Hospital

Pacemaker

Pacemaker adalah alat pemacu detak jantung yang bertujuan untuk menstabilkan detak jantung dengan memberi impuls listrik berkekuatan ringan. Alat ini dapat memberikan stimulus agar jantung tetap memompa darah ke seluruh tubuh.



Gambar 11. Pacemaker
Sumber: News-Medical

Radioactive scanning

Radioactive scanning atau pemindaian dengan bahan radioaktif berfungsi untuk mendeteksi adanya penyakit jantung dengan menyuntikkan bahan radioaktif ke dalam tubuh manusia.



Gambar 12. Radioactive scanning
Sumber: Mandaya

Simaklah video berikut untuk memperkuat pemahamanmu tentang gangguan pada peredaran darah manusia.



Video 2. Gangguan pada sistem peredaran darah
Sumber: Sandraariviani8



AYO MENGAMATI

Baca dan analisislah kasus permasalahan pada wacana berikut, kemudian identifikasi permasalahan yang terjadi di dalamnya!

DAMPAK PENGGUNAAN WEARABLE TECHNOLOGY DALAM PEMANTAUAN KESEHATAN

Serangan jantung menjadi penyebab utama kematian global akibat keterlambatan deteksi dini. *World Health Organization* (WHO) melaporkan bahwa penyakit kardiovaskular menyumbang lebih dari 17,9 juta kematian setiap tahunnya (WHO, 2023). Maraknya pemanfaatan teknologi dalam mendeteksi penyakit termasuk serangan jantung menjadi hal yang sering digunakan oleh masyarakat terutama para atlet olahraga. Teknologi yang sering digunakan yaitu *wearable technology* melalui perangkat elektronik berupa *smartwatch* atau *fitness tracker* dengan tujuan untuk memantau kesehatannya secara berkala.

Namun, penggunaan teknologi ini justru dapat menimbulkan beberapa dampak seperti hasil pengukuran yang tidak selalu akurat, sehingga menimbulkan diagnosis palsu, tidak mampu mendeteksi kondisi jantung secara menyeluruh, bocornya privasi data yang berisiko penyalahgunaan, menimbulkan kecemasan berlebihan padahal belum tentu mengalami gangguan jantung yang serius (Amran, 2025: 228).



Gambar 13. Pelacak kesehatan
Sumber: Harvard Health



AYO MENJELAJAHI

Setelah membaca kasus permasalahan yang disajikan, berikan pendapatmu mengenai kasus dampak penggunaan *wearable technology* dalam pemantauan kesehatan. Bersama kelompokmu, tentukan peran masing-masing anggota kelompok untuk mengkaji permasalahan tersebut!



AYO BERDISKUSI

Selanjutnya, diskusikan bersama anggota kelompokmu untuk menganalisis permasalahan yang telah disajikan dan temukan solusi berdasarkan pemahaman konsep sistem peredaran darah manusia!

1. Bagaimana cara memanfaatkan *wearable technology* secara bijak agar dapat membantu deteksi dini gangguan sistem peredaran darah tanpa menimbulkan ketergantungan pada pengguna? Jelaskan solusi yang dapat dilakukan oleh pengguna?

2. Jika hasil pemantauan kesehatan tidak normal, langkah apa yang dapat dilakukan agar teknologi dapat berfungsi dengan baik sebagai pendukung kesehatan? Jelaskan berdasarkan fungsi sistem peredaran darah manusia!



AYO KOMUNIKASI

Setelah berdiskusi, presentasikanlah hasil diskusi bersama anggota kelompok ke depan kelas! Bagi kelompok yang lain berikanlah tanggapan agar diskusi dapat berjalan dengan aktif.



AYO REFLEKSI DIRI

1. Apa pengetahuan atau konsep baru yang kamu peroleh setelah melakukan diskusi dan menyelesaikan masalah pada pembelajaran ini?

2. Dalam proses menyelesaikan masalah, menurutmu bagian manakah yang paling sulit dipahami selama aktivitas diskusi?

3. Menurutmu, apa manfaat pembelajaran ini dalam kehidupan sehari-hari?



AYO EVALUASI

1. Seorang pria mengalami nyeri dada hebat, sesak napas, dan keringat dingin. Setelah diperiksa, diketahui terjadi penyumbatan darah koroner yang menyuplai ke otot jantung. Analisislah hubungan penyumbatan pembuluh darah koroner dengan terjadinya serangan jantung!

2. Jelaskan dampak serangan jantung terhadap fungsi jantung dalam sistem peredaran darah manusia!

DAFTAR PUSTAKA

Amran, A. R. (2025). Peran Teknologi Wearable dalam Memprediksi Serangan Jantung: Masa Depan Kesehatan Digital. *NAAFI: JURNAL ILMIAH MAHASISWA*, 2(2), 227-235

Irnaningtyas, & Istiadi, Y. (2014). *Biologi untuk SMA/MA Kelas XI Kurikulum 2013 yang disempurnakan Peminatan Matematika dan Ilmu Pengetahuan Alam*. Jakarta: Erlangga.

Kemendes RI. (2018). Buku Pedoman Pencegahan dan Penanggulangan Anemia pada Remaja Putri dan Wanita Usia Subur (WUS).

Maryana, O. F. T., Inabuy, V., Hardanie, B. D., & Lestari, S. H. (2021). Ilmu Pengetahuan Alam. Jakarta: Pusat Perbukuan Badan Standar, Kurikulum dan Asesmen Pendidikan Kementerian Pendidikan, Kebudayaan, Riset, dan Teknologi.

Setiadi, H. (2020). Sistem Peredaran Darah. Bandung: SEAMEO QITEP in Science.

Tortora, G. J., & Derrickson, B. (2017). *Principles of Anatomy and Physiology, Fifteenth Edition*, John Wiley and Sons, Inc., United States of America

Utami, A. P., & Sudaryanto, A. (2025). Kepatuhan Konsumsi Tablet Tambah Darah dengan Kejadian Anemia Pada Remaja Putri. (*JIK*) *Jurnal Ilmu Kesehatan*, 9(1). <http://dx.doi.org/10.33757/jik.v9i1.1266>

Putri, T. A. (2024). Studi Literatur: Memahami Hubungan Antara Anemia pada Remaja dan Zat Gizi. Prosiding Seminar Nasional dan Call for Paper Waluyo. Universitas Ngudi Waluyo.

World Health Organization (WHO). (2023). *Cardiovascular Diseases (CVDs) Fact Sheet*. Retrieved from [https://www.who.int/news-room/fact-sheets/detail/cardiovascular-diseases-\(cvds\)](https://www.who.int/news-room/fact-sheets/detail/cardiovascular-diseases-(cvds))

E-LKPD

BERBASIS PBL SISTEM PEREDARAN DARAH MANUSIA

**KELAS VIII SMP/MTs
SEMESTER GANJIL**

PROFIL PENGEMBANG

Melsy Nurul Hafiza lahir di Tanjung Balai Karimun pada tanggal 7 April 2002. Riwayat Pendidikan Sekolah Dasar di SD Negeri 003 Kundur, SMP Negeri 1 Kundur, dan SMA Negeri 1 Kundur. Saat ini penulis sedang menempuh studi di Universitas Maritim Raja Ali Haji, Fakultas Keguruan dan Ilmu Pendidikan, Program Studi Pendidikan Biologi.

