Modul Tema 7 Subtema 1 Pembelajaran 2

Oleh : Bu Prima

Ayo Membaca

Ibu RT, Sang Pemersatu

Kampung Sehat Melati menjadi kampung percontohan. Kampung ini sering dikunjungi masyarakat dari berbagai penjuru. Lingkungan yang bersih, warga yang sehat, dan warga yang kreatif sering diliput berbagai media untuk dijadikan panutan masyarakat. Tidak seperti lazimnya permukiman lain, warga Kampung Sehat Melati mendaulat seorang ibu sebagai ketua RT. Ia adalah Ibu Erika, seorang guru sekolah dasar yang ramah, bersahaja, dan juga berwibawa. Bagi warga, Ibu Erika adalah pengayom yang selalu dapat mereka datangi untuk mencari solusi berbagai masalah.

Ibu Erika menyadari bahwa kehidupan bermasyarakat kadang menimbulkan perselisihan. Perselisihan karena adanya perbedaan nilai-nilai antaranggota masyarakat. Oleh karena itu, Ibu Erika berinisiatif untuk memperbanyak kegiatan yang melibatkan seluruh warga. Senam sehat bersama, misalnya, bukan sekadar ingin mewujudkan masyarakat sehat, tapi juga bertujuan mempererat hubungan antarwarga. Setelah senam, warga berkumpul di lapangan. Mereka membawa makanan kecil untuk dinikmati bersama sambil bertukar cerita.

Ibu Erika juga mengajak warga mempraktikkan pengelolaan sampah mandiri. Untuk memotivasi warga, Ibu Erika ikut bekerja membersihkan lingkungan dalam setiap kegiatan kerja bakti.

Ibu Erika berencana mendirikan Pos Pelayanan Terpadu. Ketika memaparkan rencananya, di hadapan seluruh warga ia menyampaikan ajakannya, "Selamat pagi Bapak dan Ibu, selamat datang di acara kebersamaan yang diadakan di hari Minggu ini. Saya sangat senang dapat bertemu seluruh warga pada acara yang menyatukan kita semua."

"Bapak dan Ibu, pada kesempatan ini saya ingin menyampaikan pentingnya kebersamaan untuk kesejahteraan warga. Kesejahteraan yang saya maksud kali ini adalah kesehatan. Bagi saya, warga yang sejahtera adalah warga yang sehat."

"Wargaku tercinta. Kita boleh berbangga, kampung kita dijadikan contoh oleh banyak pihak. Pola hidup bersih yang kita nikmati hasilnya, ternyata tidak hanya bermanfaat bagi diri kita sendiri. Namun, kita tidak boleh berpuas diri. Masih banyak hal yang harus kita kembangkan bersama untuk menjadi lebih baik, lebih sehat, dan lebih sejahtera."

Lanjut.....

"Untuk melanjutkan cita-cita mewujudkan kampung sehat, saya mengajak seluruh warga aktif terlibat dalam Pos Pelayanan Terpadu yang akan kita kelola bersama. Mari kita berusaha mewujudkan masyarakat sehat secara mandiri. Saya percaya bahwa kesehatan masyarakat harus menjadi perhatian kita semua. Saya menunggu peran setiap warga."

"Para dokter, perawat, bidan, dan tenaga kesehatan lainnya, mari sisihkan sedikit waktu untuk menyumbangkan ilmu dan tenaga Bapak dan Ibu demi kesehatan lingkungan terdekat. Bukan pundi uang yang akan bertambah, tetapi pundi amal yang akan berlimpah. Bukan untuk ketenaran nama sebagai orang hebat, tetapi demi kehidupan kampung yang sehat dan kuat."

"Bapak dan Ibu, terima kasih atas seluruh dukungan yang telah diberikan selama ini. Terima kasih juga telah datang ke acara rutin bulanan di hari ini. Semoga pertemuan kita kali ini, dapat memberikan manfaat bagi seluruh warga."

"Bapak dan Ibu, terima kasih atas seluruh dukungan yang telah diberikan selama ini. Terima kasih juga telah datang ke acara rutin bulanan di hari ini. Semoga pertemuan kita kali ini, dapat memberikan manfaat bagi seluruh warga."

Ternyata, kerelawanan para dokter dan perawat memang dinikmati dan bahkan menular ke warga lain. Banyak warga yang menawarkan tenaga untuk bergantian melakukan pelayanan timbang berat badan, membuat kartu sehat, mengingatkan jadwal imunisasi, bahkan memasak makanan sehat sekali sepekan untuk dibagikan kepada anak-anak.

Warga Kampung Sehat Melati sangat beruntung memiliki sosok Ibu Erika sebagai ketua RT. Kampung Sehat Melati tidak sekadar rindang, bersih, dan sehat. Dengan teladan serta nilai-nilai luhur yang ditularkannya, kehidupan warga berjalan rukun, tenteram, dan produktif.

Siapakah nama pembicara dalam pidato pada bacaan?

_____

_____

_____

Ibu RT, Sang Pemersatu

Siapa pendengar pidato?

_____

_____

_____

Bagaimana sikap kepemimpinan ibu RT dalam bacaan itu?

_____

_____

_____

_____

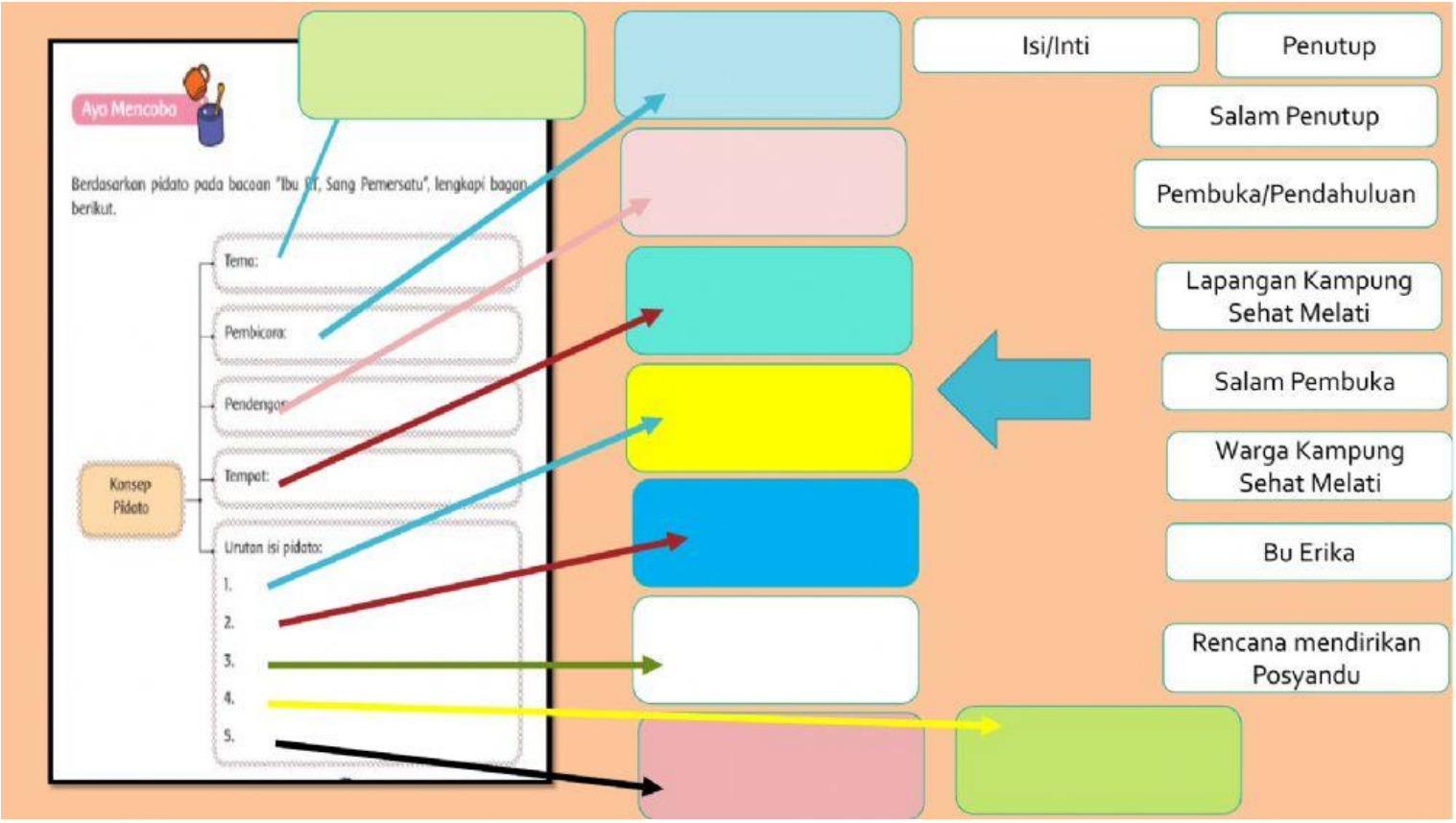
Ayo Mencoba
Berdasarkan pidato pada bacaan "Ibu RT, Sang Pemersatu", lengkapi bagan berikut.
Konsep Pidato
Tema:
Pembicara:
Pendengar:
Tempat:
Urutan isi pidato:
1.
2.
3.
4.
5.
Isi/Inti
Penutup
Salam Penutup
Pembuka/Pendahuluan
Lapangan Kampung Sehat Melati
Salam Pembuka
Warga Kampung Sehat Melati
Bu Erika
Rencana mendirikan Posyandu

Ayo Bernyanyi

Pelajarilah lagu "**Ibu Kita Kartini**" sampai kamu dapat menyanyikan dengan baik dan benar. Kemudian, nyanyikan bersama teman-temanmu. Jika perlu, diiringi dengan alat musik yang ada di sekitarmu. Perhatikan keselarasan suara dan musiknya (jika kalian menggunakan iringan).

Ibu Kita Kartini

D=do
4/4 Andante

W.R. Supratman

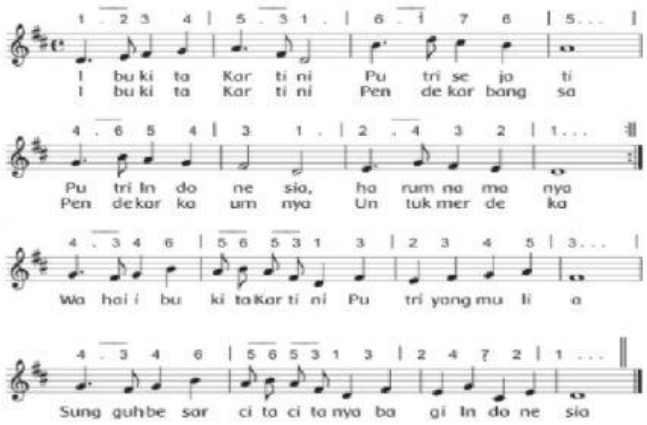

Ayo Membaca

Kamu telah menyanyikan lagu "Ibu Kita Kartini" dan membaca teks pidato memperingati Hari Kartini. Apakah kamu ingin mengetahui tentang kepemimpinan R.A. Kartini pada masa itu? Bacalah teks tentang R.A. Kartini berikut.

Raden Ajeng Kartini

Raden Ajeng Kartini lahir di Jepara, 21 April 1879. Beliau berasal dari keluarga bangsawan Jawa. Kartini putri dari pasangan Raden Mas Adipati Ario Sosroningrat dan M. A. Ngasirah. Beliau merupakan anak ke-5 dari 11 bersaudara.

Kartini kecil berbeda dengan anak-anak perempuan di kampungnya. Ia mendapatkan kesempatan mengenyam pendidikan di sekolah bagus. Kartini menempuh pendidikan di ELS (*Europese Lagere School*) hingga usianya 12 tahun. Setelah itu, ia dipingit di rumah sesuai tradisi Jawa pada masa itu.

Selama sekolah di ELS, Kartini belajar Bahasa Belanda. Karena bisa berbahasa Belanda, Kartini berkirim surat kepada teman-teman di Belanda. Beberapa temannya, yaitu Rosa Abendanon dan Estelle "Stella" Zeehandelaar.

Surat-surat yang ditulisnya lebih banyak berisi keluhan-keluhan tentang kehidupan wanita pribumi yang sulit untuk maju. Kebiasaan wanita harus dipingit dan tidak bebas menuntut ilmu diungkapkan dalam surat-surat Kartini. Menurut Kartini, perempuan harus memperoleh kebebasan dan kesetaraan baik dalam kehidupan maupun di mata hukum.

Kartini ingin melanjutkan sekolah ke Jakarta atau ke Belanda, tetapi orang tuanya tidak mengizinkannya. Meskipun demikian, orang tuanya tidak melarangnya untuk menjadi seorang guru. Kartini pun mengajar anak-anak perempuan di sekitar rumahnya di Jepara.

Pada usia 24 tahun, Kartini dinikahkan dengan K.R.M. Adipati Ario Singgih Djojo Adhiningrat. Kepada suaminya, Kartini menyampaikan bahwa ia ingin menjadi guru dan mendirikan sekolah. Keinginan Kartini disambut baik suaminya. Kartini didukung untuk mendirikan sekolah wanita di kompleks kantor Kabupaten Rembang.

Setahun menikah, Kartini dikaruniai seorang anak laki-laki bernama Soesalit Djojo Adhiningrat yang lahir pada tanggal 13 September 1904. Namun, empat hari setelah melahirkan, Kartini meninggal pada 17 September 1904 dalam usia 25 tahun. Ia dimakamkan di Desa Bulu, Kabupaten Rembang, Jawa Tengah.

Meski sudah meninggal, perjuangan Kartini lewat surat-suratnya memiliki arti penting bagi kedudukan wanita Indonesia. Berdasarkan surat-suratnya itu, diterbitkanlah buku "Habis Gelap Terbitlah Terang".

Berkat jasanya, R.A. Kartini ditetapkan sebagai salah satu Pahlawan Nasional Indonesia. Hingga hari ini setiap tanggal 21 April, kita memperingati Hari Kartini untuk mengenang jasa-jasa Ibu R.A. Kartini.

Pilih jawaban "benar" atau "salah" pernyataan berikut

1. R.A Kartini lahir di Rembang, 21 April 1879. — Benar / Salah
2. R.A Kartini belajar Bahasa Belanda saat sekolah di ELS. — Benar / Salah
3. R.A Kartini banyak menulis tentang keluhan kehidupan wanita pribumi. — Benar / Salah
4. R.A Kartini meninggal pada usia 25 tahun. — Benar / Salah
5. Adipati Ario Singgih adalah nama ayah dari R.A Kartini. — Benar / Salah

Terimakasih