



## Rangkuman Materi

### **Renungkanlah**

Berbahagiaalah orang-orang yang hatinya merasa dekat dengan Allah Swt. Orang-orang semacam ini akan merasakan ketenangan dan kebahagiaan di dalam diri mereka. Sebaliknya ketika seseorang hatinya merasa jauh dari Allah Swt., maka akan senantiasa diliputi kegelisahan.

Menjadi orang yang beriman bukan persoalan yang ringan atau mudah. Sebagai manusia yang memiliki pertanggungjawaban kepada Allah Swt., iman menjadi sangat penting.

## 1. Iman Kepada Allah SWT

Iman merupakan bekal utama bagi seseorang untuk menentukan arah kehidupannya. Hidup tanpa dilandasi iman ibarat orang tersesat.

Secara harfiah iman berarti percaya, sedangkan menurut istilah, iman berarti percaya dan meyakini dengan sepenuh hati, mengucapkan dengan lisan, dan membuktikan dengan perbuatan.

Tanda-tanda keimanan dalam diri seseorang dapat terlihat dari amal perbuatan yang dikerjakan karena kepribadian diri seseorang merupakan pancaran dari iman yang ada di dalam diri seseorang.

Iman kepada Allah Swt. merupakan pokok dari seluruh iman yang tergabung dalam rukun iman. Dengan demikian, keimanan kepada Allah Swt. Harus tertanam dengan benar kepada diri seseorang. Allah Swt. berfirman:

يَا أَيُّهَا الَّذِينَ آمَنُوا آمِنُوا بِاللَّهِ وَرَسُولِهِ وَالْكِتَابِ الَّذِي نَزَّلَ عَلَى رَسُولِهِ  
وَالْكِتَابِ الَّذِي نَزَّلَ مِنْ قَبْلُ ۚ وَمَنْ يَكْفُرْ بِاللَّهِ وَمَلَائِكَتِهِ وَكُتُبِهِ وَرُسُلِهِ  
وَالْيَوْمِ الْآخِرِ فَقَدْ ضَلَّ ضَلَالًا بَعِيدًا ﴿١٣٦﴾

*"Wahai orang-orang yang beriman! Tetaplah beriman kepada Allah dan Rasul Nya (Muhammad) dan kepada Kitab (al-Qur'an) yang diturunkan kepada Rasul- Nya, serta kitab yang diturunkan sebelumnya. Barang siapa ingkar kepada Allah, malaikat-malaikat-Nya, kitab-kitab-Nya, rasul-rasul-Nya, dan hari kemudian, maka sungguh, orang itu telah tersesat sangat jauh." (Q.S. an-Nisa'/4: 136)*

## 2. Makna al-Asmau-al-Husna

al-Asmau-al-Husna artinya nama-nama Allah Swt. yang baik. Allah Swt. mengenalkan dirinya dengan nama-nama-Nya yang baik, sesuai dengan firman-Nya yang artinya:



وَاللَّهُ الْأَسْمَاءُ الْحُسْنَىٰ فَادْعُوهُ بِهَا وَذَرُوا الَّذِينَ يُلْحِدُونَ فِي أَسْمَائِهِ سَيُجْزَوْنَ مَا كَانُوا يَعْمَلُونَ - ١٨٠

*"Dan Allah memiliki al-Asmau-al-Husna (nama-nama yang terbaik), maka bermohonlah kepada-Nya de-ngan menyebutnya al-Asmau-al-Husna itu dan tinggalkanlah orang-orang yang menyalahartikan nama-nama-Nya. Mereka kelak akan mendapat balasan terhadap apa yang telah mereka kerjakan." (Q.S. al-A'raf/7: 180)*

Rasulullah saw. menjelaskan bahwa nama-nama Allah Swt. yang baik (al-Asmau-al-Husna) itu berjumlah 99. Barang siapa yang menghafalnya maka Allah Swt. akan memasukkan ke dalam surga-Nya.

Pada bab ini hanya empat al-Asmau-al-Husna yang akan kalian pelajari, yaitu: al- Alim, al-Khabar, as-Sami', al-Basir.

#### **a. Al-'Alim**

Al- Alim artinya Maha Mengetahui. Allah Swt. Maha Mengetahui yang tampak atau yang gaib. Pengetahuan Allah Swt. tidak terbatas oleh ruang dan waktu. Perhatikan firman-Nya berikut ini.

وَعِنْدَهُ مَفَاتِيحُ الْغَيْبِ لَا يَعْلَمُهَا إِلَّا هُوَ وَيَعْلَمُ مَا فِي الْبَرِّ وَالْبَحْرِ وَمَا تَسْقُطُ مِنْ وَرَقَةٍ إِلَّا يَعْلَمُهَا وَلَا حَبَّةٍ فِي ۝  
ظُلُمَتِ الْأَرْضِ وَلَا رَطْبٌ وَلَا يَابِسٌ إِلَّا فِي كِتَابٍ مُبِينٍ - ٥٩

*"Dan pada sisi Allahlah kunci-kunci semua yang gaib. Tidak ada yang mengetahuinya kecuali Dia sendiri. Dan Dia mengetahui apa yang ada di darat dan di laut. Tidak ada sehelai daun pun yang gugur melainkan Dia mengetahuinya (pula). Dan tidak jatuh sebutir biji pun dalam kegelapan bumi dan tidak pula sesuatu yang basah atau yang kering, melainkan tertulis dalam kitab yang nyata (Lauh Mahfuz)." (Q.S. al-An'am/6: 59)*

Perilaku yang dapat diwujudkan dalam meyakini sifat Allah al- Al<sup>3</sup>m adalah kita harus terus-menerus mencari ilmu-ilmunya Allah Swt. dengan cara belajar dan merenungi ciptaan-Nya.

Tetapi ingat! Penting juga untuk diperhatikan bahwa kita tidak boleh merasa paling pandai. Orang berilmu itu harus tetap rendah hati. Seperti pohon padi, semakin berisi semakin merunduk.

## **b. Al-Khabir**

Al-Khabir artinya Mahawaspada, mengetahui perkara yang tersembunyi. Allah Swt. Menciptakan milyaran makhluk dengan berbagai ragamnya. Semuanya diketahui oleh Allah dengan detail, penuh kecermatan dan kewaspadaan, baik secara lahir maupun batin.

Dalam Q.S. at-Taubah/9:16 Allah Swt. berfirman:

أَمْ حَسِبْتُمْ أَنْ تُتْرَكُوا أَنْ يَعْزِلَ اللَّهُ الَّذِينَ جَاهَدُوا مِنْكُمْ وَلَمْ يَتَّخِذُوا مِنْ دُونِ اللَّهِ وَلَا رَسُولِهِ وَلَا الْمُؤْمِنِينَ وَلِجَنَّةٍ وَاللَّهُ خَبِيرٌ بِمَا تَعْمَلُونَ ۝ ١٦

*“... dan Allah Mahateliti terhadap apa yang kamu kerjakan.” (Q.S. at-Taubah/9: 16)*

Perilaku yang dapat diwujudkan bagi orang yang percaya bahwa Allah Swt. Mahawaspada adalah hendaklah kita harus waspada dan cermat terhadap apa yang kita lakukan atau yang akan kita lakukan.

## **c. As-Sami'**

As-Sam' artinya Maha Mendengar. Allah Swt. Maha Mendengar semua suara apapun yang ada di alam semesta ini. Hal ini sesuai dengan firman-Nya:

وَاللَّهُ سَمِيعٌ عَلِيمٌ - ٢٥٦

*“...dan Allah Maha Mendengan lagi Maha Mengetahui.” (Q.S. al-Baqarah/2:256)*

Perilaku yang mencerminkan keimanan kepada Allah Swt. yang memiliki sifat Maha Mendengar adalah kita harus berupaya agar segala yang kita ucapkan merupakan perkataan yang baik dan berguna karena kita meyakini bahwa Allah selalu mendengar segala yang kita ucapkan.



As-Sami' juga bisa diteladani dengan cara menjadi orang yang peka terhadap informasi. Sebagai generasi muslim kalian tidak boleh ketinggalan informasi.

#### **d. A-Basir**

Al-Basir artinya Maha Melihat. Allah Maha Melihat segala sesuatu walaupun lembut dan kecil. Hal ini sesuai dengan firman-Nya:

إِنَّ اللَّهَ يَعْلَمُ غَيْبَ السَّمَوَاتِ وَالْأَرْضِ وَاللَّهُ بَصِيرٌ بِمَا تَعْمَلُونَ - ١٨

*"Sesungguhnya Allah mengetahui apa yang gaib di langit dan di bumi. Dan Allah Maha Melihat apa yang kamu kerjakan." (Q.S. al-Hujurat/49: 18)*

Perilaku yang mencerminkan keyakinan bahwa Allah Maha Melihat adalah hendaklah kita berusaha semaksimal mungkin untuk dapat melihat peristiwa-peristiwa yang terjadi di alam ini sebagai bahan renungan akan kebesaran Allah Swt.

### **3. Hikmah Beriman kepada Allah Swt.**

Orang yang beriman tentu merasa dekat dengan Allah Swt. Oleh karena merasa dekat, dia berusaha taat, menjalankan perintah, dan menjauhi segala larangan-Nya.

Orang yang beriman akan mendapatkan berbagai keuntungan, antara lain sebagai berikut :

1. Selalu mendapat pertolongan dari Allah Swt. Hal ini sesuai dengan firman-Nya:

إِنَّا لَنَنْصُرُ رُسُلَنَا وَالَّذِينَ آمَنُوا فِي الْحَيَاةِ الدُّنْيَا وَيَوْمَ يَقُومُ الْأَشْهَادُ - ٥١

*"Sesungguhnya Kami menolong rasul-rasul Kami dan orang-orang yang beriman dalam kehidupan dunia dan pada hari berdirinya saksi-saksi (hari kiamat)." (Q.S. al-Mu'min/40: 51).*

2. Hati menjadi tenang dan tidak gelisah. Hal ini sesuai dengan firman Allah Swt.:

الَّذِينَ آمَنُوا وَيَطْمَئِنُّ قُلُوبُهُمْ بِذِكْرِ اللَّهِ أَلَا بِذِكْرِ اللَّهِ تَطْمَئِنُّ الْقُلُوبُ - ٢٨

“(Yaitu) orang-orang yang beriman dan hati mereka menjadi tenteram dengan mengingat Allah. Ingatlah hanya dengan mengingat Allahlah hati menjadi tenteram.”(Q.S. ar-Ra’d/13: 28).

3. Sepanjang masa hidupnya tidak akan pernah merasa rugi. Sebaliknya, tanpa dibekali iman sepanjang usianya diliputi kerugian, sebagaimana firman Allah Swt. berikut ini.

وَالْعَصْرِ - ١ إِنَّ الْإِنْسَانَ لَفِي خُسْرٍ - ٢ إِلَّا الَّذِينَ آمَنُوا وَعَمِلُوا الصَّالِحَاتِ وَتَوَّصَوْا بِالْحَقِّ وَتَوَّصَوْا بِالصَّبْرِ - ٣

“Demi masa, sungguh, manusia berada dalam kerugian, kecuali orang-orang yang beriman dan mengerjakan kebajikan serta saling menasihati untuk kebenaran dan saling menasihati untuk kesabaran.”(Q.S. al-Asr/103: 1-3).

Setelah membaca uraian materi di atas, silakan disimak baik-baik video di bawah ini!

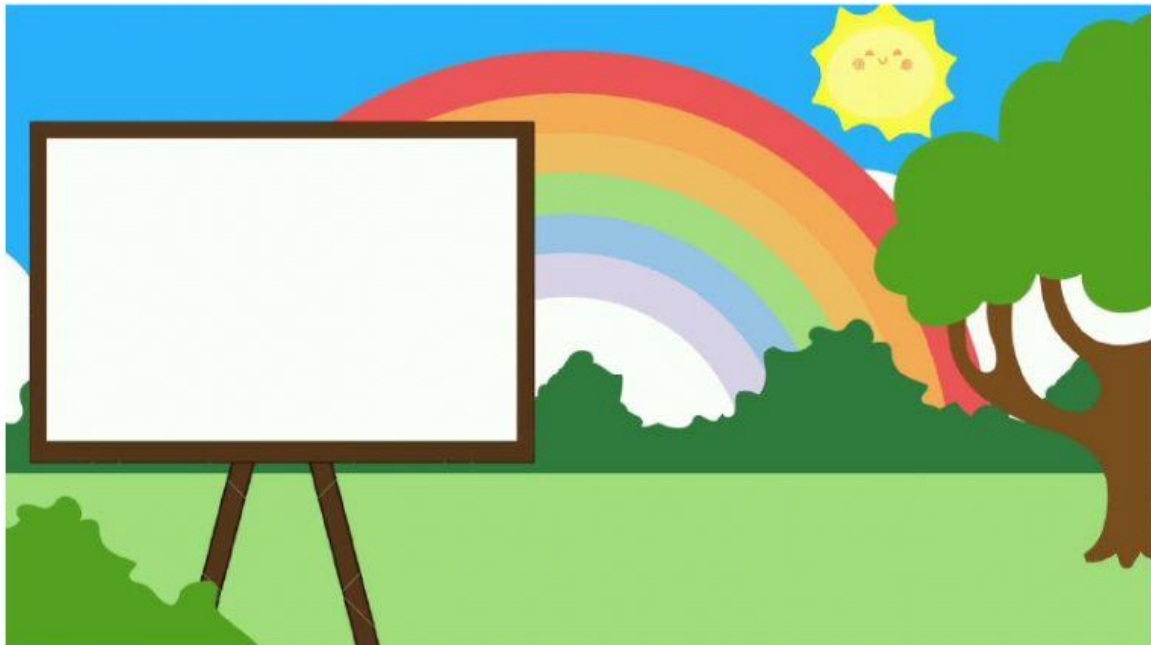

## Pilihlah salah satu jawaban yang paling benar!

- 1) Meyakini dalam hati, mengucapkan dengan lisan, dan mengamalkan dalam kehidupan sehari-hari adalah arti dari ...
  - a. iman
  - b. islam
  - c. ihsan
  - d. takwa
  
- 2) Fatimah disuruh membeli minyak goreng di sebuah warung. Ketika menerima uang kembalian, ia tahu bahwa jumlahnya lebih dari seharusnya, lalu ia mengembalikannya. Ia sadar bahwa Allah SWT selalu mengawasi perbuatannya, karena Allah SWT bersifat
  - a. *al-'Alim*
  - b. *al-Khabir*
  - c. *as-Sami'*
  - d. *al-Basir*
  
- 3) *Subhanallah*, indahnya alam semesta dengan segala isinya. Semuanya tercipta dengan teratur dan seimbang. Fenomena alam tersebut merupakan bukti bahwa Allah Maha ...
  - a. Mengetahui
  - b. Teliti
  - c. Mendengar
  - d. Melihat
  
- 4) Hasan selalu berhati-hati dalam setiap ucapan dan perbuatannya, karena ia yakin bahwa Allah SWT senantiasa mendengarnya. Perbuatannya tersebut merupakan pengamalan dari keyakinannya bahwa Allah SWT bersifat ...
  - a. *al-'Alim*
  - b. *al-Khabir*
  - c. *as-Sami'*
  - d. *al-Basir*
  
- 5) Di antara bentuk pengamalan dari keyakinan terhadap *al-'Alim* adalah ...
  - a. Rajin dalam menimba ilmu
  - b. Berusaha menghindari kemungkaran



- c. Bersikap dermawan kepada sesame  
d. Bersikap pemaaf kepada sesame
- 6) Allah SWT sendirilah yang mengetahui kapan terjadinya hari kiamat, mengetahui apa yang terkandung di dalam Rahim, mengetahui kapan akan turun hujan. Allah SWT Maha Mengetahui makna dari ...  
a. *al-'Alim* c. *as-Sami'*  
b. *al-Khabir* d. *al-Basir*
- 7) Diantara bentuk pengalaman dari keyakinan terhadap *al-Khabir* adalah ...  
a. Suka berbagi pengalaman dan pengetahuan  
b. Senang menolong orang yang sedang susah  
c. Menjadi suri teladan bagi orang lain  
d. Bersemangat dan kreatif dalam segala hal
- 8) Allah SWT Maha Mendengar suara apa pun yang ada di alam semesta ini. Pendengaran Allah tidak terbatas, tidak ada satupun suara yang lepas dari pendengaran-Nya. Allah SWT Maha Mendengar merupakan makna dari ...  
a. *al-'Alim* c. *as-Sami'*  
b. *al-Khabir* d. *al-Basir*
- 9) Allah SWT Maha Melihat segala sesuatu walaupun lembut dan kecil. Allah SWT pun melihat apa yang ada di bumi dan di langit. Allah Maha Melihat merupakan makna ...  
a. *al-'Alim* c. *as-Sami'*  
b. *al-Khabir* d. *al-Basir*
- 10) Di antara bentuk pengalaman dari keyakinan terhadap *al-Basir* adalah ...  
a. Introspeksi diri untuk kebaikan  
b. *Amar ma'ruf mahi munkar*  
c. Menjadi suri tauladan bagi orang lain  
d. Mau mendengarkan nasihat guru