

**COLEGIO TECNICO MARIA ELVINIA**  
**CIENCIAS SOCIALES 9°**  
**LOS MODELOS DE DESARROLLO**

**PREGUNTAS TIPO I, DE SELECCIÓN ÚNICA RESPUESTA.**

1. La geografía económica estudia las variables espaciales de un lugar a otro y relaciona las diversas actividades que desarrolla el ser humano a lo largo de su permanencia en la Tierra. Por tanto, se deduce que la geografía económica analiza las

Tendencias y modelos básicos de países industrializados.

Usos de medios geográficos y sus recursos aprovechados por el ser humano.

Implicaciones interindustriales de los países subdesarrollados y desarrollados.

Estructuras territoriales de los países más desarrollados.

2. La economía se divide en cuatro sectores. El primer sector está compuesto por la agricultura, la ganadería y la minería; mientras que el segundo sector se encuentra conformado principalmente por las industrias. Considerando lo anterior la diferencia sustancial entre estos sectores radica en que el:

Primer sector incluye actividades con beneficios económicos mientras que el segundo implica actividades transformadoras con poco comercio

Primer sector incluye actividades extractivas, mientras que el segundo implica actividades transformadoras.

Segundo sector es el más importante para la humanidad, mientras que el primer sector es una forma de subsistencia.

Segundo sector se ubica a lo largo de importantes corredores comerciales, mientras que el primero se localiza cerca de las ciudades.



3. Dentro del sector primario, quizás el renglón menos explotado en Colombia es el minero, aunque muchos de sus productos podrían ayudar a mejorar la balanza comercial. El mayor número de divisas que entran al país por el sector minero proviene de

Las esmeraldas

El carbón.

El gas natural.

El petróleo.

4. El capitalismo financiero, fue consecuencia de

El neoliberalismo.

La Revolución Industrial.

La Apertura económica.

La globalización.

5. El Neoliberalismo, como política económica, se originó en las deliberaciones de El club de Roma en 1950, sus principales ideólogos fueron

Adam Smith y John Keynes

Frederic Engels y Karl Marx

Friedrich van Hayek y Milton Friedman

Margaret Thatcher y Ronald Reagan.

6. En el sector del comercio, a nivel mundial, los países han buscado facilitar el intercambio de bienes y servicios y la creación de alianzas estratégicas que faciliten la integración económica. Para lograrlo, los gobiernos de cada país buscan fortalecer

Una mayor cantidad de impuestos aplicados a las importaciones.

Acuerdos regionales de comercio y bloques comerciales.

Mayores y mejores medidas de control aduanero para las exportaciones.

Nuevas formas de financiación que faciliten el préstamo de dinero entre países.

7. El sistema económico capitalista se caracteriza por

El estado planifica y controla las actividades económicas.

Fue el primer sistema económico que implementó el comercio.

Los recursos del estado se distribuyen principalmente en el mejoramiento de las condiciones de vida de la sociedad.

Existe la propiedad privada sobre los medios de producción.

8. Las posibilidades de bienestar social de un país están determinadas en gran parte por su solidez económica, un indicador económico es el producto interno bruto (PIB). Si queremos mejorar el estado y la participación del PIB colombiano, debemos

Aumentar las exportaciones

Disminuir la producción nacional.

Incrementar las importaciones.

Solicitar más préstamos a la banca internacional.

Responde la pregunta 9, 10 y 11, con relación al cuadro.

**PARTICIPACION DEL PIB EN LA ECONOMIA NACIONAL**

AÑOS	1985	1991	1995
PIB	100%	100%	100%
Sector primario	24.2	26.8	23.9
Sector secundario	26.6	25.2	23.5
Sector terciario	48.9	48.1	49.6

FUENTE: DANE

9. De acuerdo con el cuadro anterior, puede decirse que entre 1985 y 1995

El sector agrícola aportó cerca de la mitad del PIB colombiano.

El sector servicios aportó casi la mitad del PIB colombiano.  
 La debilidad del sector industrial impidió un aporte significativo al PIB.  
 Los sectores manufacturero y minero aportaron una cuarta parte del PIB.

10. La expresión PIB significa

Producción Industrial Bruta.  
 Proporción de Ingresos Básicos.  
 Producto Interno Bruto.  
 Producto Interno Básico.

11. Para elaborar el cuadro, el **DANE** tuvo que conseguir datos acerca de la producción

Minera, manufacturera, construcción, pecuaria e industrial.  
 Agrícola, comercial, telecomunicaciones y servicios domésticos.  
 Agrícola, minera, manufacturera, industrial y de servicios.  
 Pecuaria, comercial, transportes, y servicios financieros.

Responde la pregunta 12, 13 y 14 con relación a la información del diagrama.

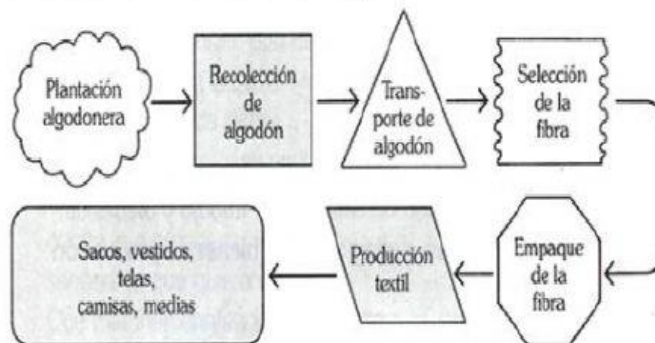

12. La producción de bienes de un país se divide en dos grandes clases: bienes de producción de capital o de trabajo y bienes de consumo. De acuerdo con el diagrama, los bienes de producción son aquellos que

Dan eficiencia a las empresas nacionales y extranjeras.  
 Por medio de máquinas o métodos transforman la economía de un país.  
 Las empresas utilizan para entrenar y aplicar el conocimiento a sus trabajadores.  
 Son elaborados por el hombre, y se emplean en nuevos bienes de inversión.

13. Según el diagrama, el sector terciario de la economía se destaca principalmente por

Distribuir, para la sociedad los bienes que son el resultado de las actividades del hombre y la máquina.  
 Obtener resultados de una industria pesada en el sector agrario.  
 Procesar y/o transformar la materia prima.  
 Producir alimentos, bebidas, medicinas, textiles, libros.

14. Observando el diagrama se puede inferir que una de las funciones del sector secundario de la economía es

Transformar la materia prima en productos de diverso orden.  
 Obtener las materias primas para la producción.  
 Allegar los recursos de capital para los diversos sectores económicos.  
 Proporcionar servicios adecuados a todas las actividades productivas.

Observa la gráfica y responde la pregunta 15 y 16.



15. En la gráfica anterior, desde una perspectiva neoliberal

Representa los ideales democráticos.  
 Caricaturiza el sistema feudalista.  
 Expresa la realidad de los pueblos socialistas.  
 Expresa la idea que representa la brecha entre ricos y pobres.

16. La gráfica tiene gran relación con el periodo de



La Revolución industrial  
 El Capitalismo financiero  
 La Gran Depresión con la crisis del capitalismo  
 El mercantilismo europeo

17. El economista colombiano Luis Jorge Garay señala que el proceso de apertura económica, llevado a cabo en el país a comienzos de la década de los años 1990, se inició en la administración de Virgilio Barco. El documento CONPES 2465 de febrero de 1990, expedido en el gobierno de Virgilio Barco, dice: "Se propone trasladar al régimen de libre importación 861 ítems, con lo cual la proporción del universo arancelario en licencia previa se reduce de 60% a cerca de 46% [...]". A partir de lo anterior, se puede afirmar que el documento CONPES 2465 apoya la afirmación de Garay porque

Muestra la intención firme del Gobierno de incrementar la producción nacional.  
 Evidencia el esfuerzo del Gobierno por fortalecer la competitividad de las empresas nacionales.  
 Contiene medidas orientadas a favorecer la entrada al país de productos extranjeros.  
 Refleja la voluntad del Gobierno por reducir los precios finales de los alimentos.

18. Un documento del Consejo Nacional de Política Económica y Social elaborado en 1990 dice lo siguiente: "Debido a los grandes niveles de protección, las unidades productivas ven reducidos los incentivos para buscar mejoras tecnológicas que se traduzcan en mayores niveles de eficiencia en mejoras en la calidad y variedad de los productos. Por otra parte, la inversión en Colombia no siempre se ha realizado en los sectores de mayor potencialidad de crecimiento, ni en los que mayores posibilidades tienen de convertirse en exportadores. Por el contrario, se han inducido inversiones en sectores en los que el país posee claras desventajas relativas". El anterior apartado ofrece razones que justifican la implementación de una política de apertura económica, porque

Indica que la diversificación de la producción nacional incrementa las posibilidades de inserción de las empresas nacionales en mercados altamente competitivos.  
 Señala que proteger la economía nacional desestimula la competitividad y no garantiza que los recursos del Estado se dirijan hacia sectores con ventajas comparativas.  
 Sugiere que la inversión en ciencia y tecnología puede generar un incremento progresivo de las exportaciones y una reducción significativa de las importaciones.  
 Describe las ventajas de proteger a los sectores económicos que cuentan con menos recursos para competir con éxito en el mercado internacional.

Observe la gráfica y responde las preguntas 19 y 20.



19. La gráfica anterior cumple la función de

Criticar al socialismo como un sistema poco satisfactorio.  
 Representar el sistema capitalista como un sistema poderoso que busca la igualdad.  
 Promover el ideal socialista en donde el obrero tome el poder mediante la lucha de clases.  
 Señalar a los sistemas socialistas y comunistas, como insuficientes.

20. De la gráfica anterior, podemos inferir que

La base de la sociedad es el proletariado, que constituye la clase obrera que lucha por sus derechos.  
 La mejor forma social es el feudalismo, porque lo que se produce es para el bienestar de la comunidad.  
 La base de la sociedad es el capitalista, que promueve la equidad social y la desaparición de las clases sociales.  
 El mejor sistema de producción, es el modelo neoliberal, porque promueve el desarrollo de las empresas por parte del Estado.

21. En el 2013 varios productores de cuero y calzado del país protestaron por el aumento en las importaciones y el contrabando de zapatos provenientes de China, que se venden en Colombia a muy bajos precios. Los productores le solicitaron al Gobierno nacional restringir la exportación de pieles, pues sostienen que al exportar estas se genera escasez de esta materia prima en el mercado local. Según ellos, esta escasez aumenta los precios de los productos nacionales de marroquinería. Por su parte, los exportadores solicitan no restringir su mercado, alegando que solo el 25% del cuero crudo se vende internacionalmente. Así, afirman que el problema no es el desabastecimiento de la materia prima sino la baja competitividad y el atraso tecnológico que hay en la industria del cuero y calzado en Colombia.

Tomado de: Colprensa, "Polémica por exportaciones de cuero crudo", en El Colombiano, 10 de junio de 2013.

Según la información presentada, ¿cuál de las siguientes opciones resume lo que los exportadores de cuero quieren lograr?

Comercializar el cuero crudo que no consumen los productores nacionales en mercados extranjeros competitivos.



Promover la comercialización de materias primas en el mercado nacional con el fin de mejorar la competitividad frente a los productos extranjeros.

Incentivar la importación de pieles y cuero crudo para abastecer la demanda de la industria de calzado y marroquinería.

Aumentar los costos de los cueros y pieles en el país para aumentar la competitividad de la industria nacional.

22. El alcalde de una ciudad decide desalojar a los vendedores ambulantes informales de las calles para mejorar el espacio público, ubicándolos a las afueras de la ciudad. Considera que esta medida favorece el aumento de las ventas de los almacenes formales, disminuye la inseguridad y motiva a los ciudadanos a caminar. ¿Cuál de las siguientes opciones presenta una posible consecuencia, no deseada, de esta medida?

Aumento en la congestión de los andenes y de los semáforos, así como del tráfico en las vías principales.

Disminución de la oferta de productos que se ofrecen en el comercio formal.

Disminución en la recolección de impuestos por ventas para la ciudad.

Aumento de las dificultades económicas de los vendedores ambulantes.

### Lea atentamente los siguientes fragmentos

"La mujer de la clase obrera no goza de ninguna protección social y mucho menos legal. Cuando, en un país como el nuestro, el hombre acosado por la miseria, la desocupación y enfrentado a las responsabilidades agobiantes de una familia numerosa, refugiándose falsamente en los vicios abandona el hogar, la mujer tiene que afrontar todas las cargas de este. Cuántas casas obreras se encuentran, durante las horas de trabajo, cerradas con un candado por fuera, llenas de niños semidesnudos y semihambrientos que esperan que su madre llegue del trabajo para recibir algo de comer".

"Los barrios o barriadas obreros, contruidos con los desechos de la urbe, albergan millares de niños sin alfabeto, desnutridos y enfermos. En Bogotá, para poner el mejor de los ejemplos, una verdadera nube de infantes desparramados cae como langosta sobre los automóviles, en las calles centrales, en demanda de unos pocos centavos a cambio de vigilar el vehículo o limpiarlo con un trapo sucio; a la salida de los restaurantes de lujo, de los teatros, de los cabarets, el ejército de la infancia sin pan y sin escuela vigila y sigue, con gesto de mendigo, nuestros pasos. Y así en Cali, en Medellín, en Cartagena, en Barranquilla, en otras partes".

23. ¿Cuál de los siguientes conceptos sintetiza mejor la Información presentada anteriormente?

Inequidad social.

Trabajo infantil.

Lucha de clases.

Equidad de género.

24. Dos teorías se oponen en el mundo contemporáneo: la primera, pone el acento en el poder redistributivo del Mercado y la segunda, hace énfasis en el papel del Estado para promover la equidad. La expresión según la cual "A los que tienen más se les dará más y a los que tienen menos se les quitará incluso lo que tienen" se puede aplicar a la

Segunda teoría, porque el Estado apropia recursos a través de los impuestos.

Primera teoría, porque la mera relación de oferta y demanda no produce equidad.

Segunda teoría, porque el Estado nunca ha sido un buen redistribuidor de los recursos.

Primera teoría, porque el mercado posee su "mano invisible" que da ventajas a todos.

25. El neoliberalismo como ideología que sustenta las actuales políticas económicas, promueve el libre mercado, la globalización o internacionalización de la economía y la competencia. Una de las consecuencias del neoliberalismo, es el aumento de la brecha que separa a ricos y pobres con lo cual se ha deteriorado cada día más el nivel de vida de millones de personas. Ante esta situación una salida viable es

Contribuir a la desestabilización de economía participando en movimientos antineoliberales.

Exigir a los gobiernos planes económicos acordes con las estructuras políticas y económicas de cada país.

Hacer grandes inversiones en mercancías extranjeras, las cuales están exentas de impuestos.

Impulsar la privatización de empresas estatales para terminar con la burocracia.