



AMBK – MA MANSYA'UL HUDA

NAMA PESERTA :

NISN :

No PESERTA :

MAPEL : SEJARAH INDONESIA

1

Dalam sejarah dikenal konsep berpikir diakronis/meneliti gejala-gejala yang memanjang dalam waktu, dan konsep sinkronis/meluas dalam ruang, juga konsep ruang dan waktu. Jika konsep waktu menitikberatkan kapan peristiwa terjadi, maka konsep ruang menitikberatkan pada....

- a. dimana peristiwa itu terjadi
- b. siapa tokoh yang berkait dengan peristiwa itu
- c. mengapa peristiwa itu terjadi
- d. Bagaimana peristiwa itu terjadi
- e. peristiwa apa yang terjadi

2

Salah satu faktor internal penyebab perubahan dalam kajian sejarah adalah revolusi dalam masyarakat. Salah satu dampak revolusi dalam kehidupan sosial masyarakat yang terjadi pasca Proklamasi Kemerdekaan Indonesia adalah ...

- a. Banyak negara di dunia mendukung perjuangan Indonesia membebaskan diri dari penjajahan Belanda
- b. Pembagian kelas sosial di Indonesia yang diterapkan sejak masa kolonial Belanda dihapuskan
- c. Indonesia diakui sebagai negara yang merdeka dan berdaulat oleh dunia internasional
- d. Rakyat Indonesia dan masyarakat Belanda memiliki kedudukan sosial yang sama
- e. Rakyat Indonesia menegaskan bahwa Jepang tidak lagi

Perhatikan wacana berikut!

3

Lada, pala, cengkih, merica, kapur barus, jahe, ketumbar, jintan; sungguh tidak disangka bahwa bahan-bahan yang biasa kita temukan di dapur ini ternyata memiliki sejarah yang sangat panjang. Tidak sedikit darah yang tumpah, uang yang dihabiskan, emas dan permata yang digadaikan demi mendapatkan sejumlah lada atau beberapa ons pala. Sejarah telah membuktikan bahwa pencarian rempah-rempah bangsa Eropa ke pusatnya di Maluku turut menjadi awal dari babakan sejarah yang kemudian mengharu-biru perjalanan bangsa kita: penjajahan. Dimulai dari Portugis, lalu Spanyol, kemudian Inggris, dan akhirnya Belanda. Kepulauan Nusantara telah menjadi bulan-bulanan dan rebutan dari bangsa-bangsa tersebut. Dari yang semula hanya demi mendapatkan pasokan rempah, kemudian berubah menjadi niat untuk menjajah.

Menyusul jatuhnya Konstantinopel ke tangan pasukan Turki pada tahun 1453, pasokan rempah ke Eropa semakin sedikit karena kota itu merupakan penghubung utama antara Barat dan Timur. Selama ini, pasokan rempah dari nusantara dan India datang ke Eropa lewat Jalur Sutra atau lewat Laut Merah sebelum kemudian singgah di Konstantinopel. Jatuhnya benteng terakhir Bizantium itu menjadikan pasokan rempah ke Eropa semakin jarang, sehingga bisa ditebak, efeknya harganya langsung melonjak tajam. Padahal, rempah kala itu sangat disukai sebagai sesuatu yang mahal, bumbu penyedap bagi masakan Eropa yang hambar, bahkan untuk upacara keagamaan. Inilah yang kemudian mendorong bangsa Eropa untuk mencari langsung rempah-rempah ke sumber aslinya, yakni ke Kepulauan Nusantara. Salah satu babakan sejarah yang mendorong datangnya abad penjelajahan samudra, penemuan benua Amerika, dan era penjajahan.

Berdasarkan wacana di atas, salah satu faktor pendorong bangsa Eropa datang ke nusantara adalah untuk mencari rempah-rempah. Mengapa rempah-rempah menjadi barang yang prestisius di Eropa pada abad ke 16?

- A. Mahalnya harga rempah pada masa itu karena melewati proses distribusi yang panjang menyusul jatuhnya Konstantinopel ke tangan pasukan Turki.
- B. Rempah-rempah digunakan oleh bangsa Eropa untuk menghangatkan tubuh di musim panas.
- C. Jayanya kota Konstantinopel menyebabkan pasokan rempah ke Eropa semakin sedikit.
- D. Jalur sutra ditutup oleh bangsa Turki Ustmani sehingga orang Eropa harus melewati Konstantinopel.

E. Orang Eropa membutuhkan rempah-rempah untuk dijadikan obat, pengawet makanan, bumbu masakan, dan dicampurkan ke minuman untuk mendinginkan tubuh.

Perhatikan artikel berikut!

4

AMSTERDAM, KOMPAS.com - Lukisan Penangkapan Diponegoro meraih ketenaran berkat film Mencuri Raden Saleh (2022). Apa yang bisa terjadi kalau enam anak muda Indonesia berkongsi untuk fokus pada satu tujuan? Mereka bisa mencuri karya seni paling berharga di Indonesia: lukisan Penangkapan Pangeran Diponegoro karya maestro Raden Saleh yang disimpan di Istana Presiden.

Lukisan yang dibuat Raden Saleh pada 1857 itu menggambarkan peristiwa 28 Maret 1830, ketika Belanda menangkap Pangeran Diponegoro. Namun peristiwa ini tak cuma diabadikan oleh Raden Saleh. Pelukis Belanda Nicolaas Pieneman ternyata lebih dulu melukis penangkapan Diponegoro pada 1835.

Kendati menggambarkan peristiwa yang sama, kedua lukisan itu berbeda karena berangkat dari sudut pandang yang berbeda pula. Bagi Belanda, tertangkapnya Diponegoro tentu merupakan sebuah kemenangan. Pieneman yang melukis di bawah de Kock, punya kepentingan menunjukkan kemenangan ini. Sementara bagi rakyat pribumi, peristiwa ini tentu tragis. Raden Saleh sebagai rakyat pribumi pendukung Diponegoro, ingin menunjukkan kesedihan peristiwa itu tanpa mengagungkan Belanda.



Versi

Artikel ini telah tayang di [Kompas.com](https://www.kompas.com/stori/read/2022/09/03/090000079/dua-versi-lukisan-penangkapan-diponegoro?page=all) dengan judul "Dua Lukisan Penangkapan Diponegoro".

Baca: <https://www.kompas.com/stori/read/2022/09/03/090000079/dua-versi-lukisan-penangkapan-diponegoro?page=all>.

Berdasarkan artikel di atas, dapat disimpulkan bahwa...

- A. Dua lukisan Pangeran Diponegoro memiliki perspektif yang sama.
- B. Perjuangan Pangeran Diponegoro dalam melawan penjajah tergambar dalam dua lukisan.
- C. Lukisan Raden Saleh lebih dekat secara emosional kepada bangsa Indonesia, sedangkan lukisan Pieneman melihat momentum dari kacamata Belanda.
- D. Lukisan Raden Saleh cenderung mengagungkan Belanda, sedangkan lukisan Pieneman lebih mengagungkan Pangeran Diponegoro
- E. Versi lukisan Pangeran Diponegoro yang dilukis Pieneman adalah yang terletak di istana presiden.

Perhatikan narasi berikut !

5

Setelah Malaka dikuasai oleh Portugis 1511, justru membawa hikmah bagi Aceh, Banyak para pedagang Islam yang mengalihkan kegiatan perdagangannya dari Malaka ke Aceh. Dengan demikian perdagangan Aceh semakin ramai. Kerajaan Aceh muncul sebagai kekuatan baru yang berhasil menguasai perdagangan seperti di pantai timur Sumatra utara. Bahkan Aceh kemudian mampu mengendalikan pusat-pusat perdagangan dipantai barat Sumatra.

Perkembangan Aceh yang begitu pesat dipandang oleh Purtugis sebagai ancaman. Oleh karena itu Portugis berupaya untuk menghancurkan Aceh. Beberapa kali Portugis melakukan serangan terhadap Aceh serta melakukan berbagai gangguan terhadap kapal-kapal dagang Aceh.

Menanggapi hal tersebut, Aceh melakukan beberapa langkah seperti melengkapi kapal-kapal dagang Aceh dengan persenjataan, meriam dan prajurit ; mendatangkan bantuan persenjataan, sejumlah tentara dan beberapa ahli dari Turki pada tahun 1557 ; dan mendatangkan bantuan dari Kalikut dan Jepara.

Yang dapat kita simpulkan terkait dengan usaha melawan dominasi kolonialisme di Nusantara adalah ...

- A. berusaha sekuat tenaga dengan segala potensi sendiri untuk melawan kolonialisme.
- B. sudah terjadi kerjasama regional antar wilayah dalam menghadapi dominasi asing di wilayah masing-masing.
- C. dalam usaha melawan kolonialisme, dibutuhkan bantuan dukungan dan kerjasama dengan wilayah maupun negara lain.
- D. memperkuat penguasaan terhadap jalur perdagangan sehingga tidak ada kesempatan kolonialisme masuk.
- E. menutup dan melarang negara kolonialisme ikut dalam aktifitas perdangan di Nusantara

6



Perhatikan Gambar di atas untuk no 30-32 !

Monumen tersebut merupakan tanda pengingat bahwa pernah terjadi masa kelabu berupa pemberontakan pada tahun 1948 di salah satu kota di Jawa Timur. Pemberontakan ini berkaitan dengan kebijakan rekonstruksi dan rasionalisasi Angkatan perang (RERA). Bukti yang menunjukkan keterkaitan tersebut adalah....

- a. Kabinet Hatta menghentikan kebijakan rera
- b. Usulan kebijakan rera dikemukakan muso
- c. Pki merekrut anggota terntara yang tersingkir akibat kebijakan rera
- d. Tni tidak berhasil menyatukan unsur KNIL ke dalam unsur apris
- e. Pengunduran diri amir syarifudin sebagai perdana Menteri akibat kebjakan rera

7

Perhatikan pernyataan berikut !

1. Muncul dikalangan KNIL dipimpin westerling
 2. Terjadi di makassar
 3. Tujuannya untuk mempertahankan bentuk federal
 4. Salah satu penyebabnya adalah hubungan tidak harmonis antara pemerintahan pusat dengan daerah di sumatera dan Sulawesi
 5. Bulan januari 1950 mengajukan ultimatum kepada pemerintah RI dan Negara Pasundan agar tentara Pasundan diakui keberadaannya dan negaranya tetap dipertahankan. Dari keterangan diatas, yang berhubungan dengan pemberontakan APRA adalah
- a. 1, 2 dan 3
 - b. 1, 3 dan 5
 - c. 2, 3 dan 4
 - d. 2, 4 dan 5
 - e. 3, 4 dan 5

8

Setelah proklamasi kemerdekaan Indonesia, perjuangan bangsa Indonesia belum berakhir. Selain ancaman dari pihak asing yang ingin kembali menjajah, bangsa Indonesia menghadapi ancaman dari bangsa Indonesia sendiri. Salah satunya adalah gerakan komunis yang ingin mnedirikan negara komunis Indonesia. Partai Komunis Indonesia sudah melakukan pemberontakan berulang kali sejak tahun 1926. Puncaknya, terjadi peristiwa G30 S/PKI tahun 1965. Bahaya komunis juga dianggap sebagai bahaya laten yang harus diwaspadai. Hal mendasar yang menyebabkan paham komunis tidak sesuai dengan kepribadian bangsa Indonesia yang pancasilais adalah

- a. Komunisme sering melakukan aksi demonstrasi dan perusakan.
- b. Komunisme bersifat ateis tidak mengakui keberadaan Tuhan Yang Maha Esa.
- c. Komunisme menginginkan bentuk negara komunis.
- d. Komunisme berasal dari negara blok timur yang berlawanan dengan blok barat.
- e. Pancasila merupakan ide presiden Sukarno yang beraliran liberal, bukan komunis.

9

Perhatikan stimulus untuk soal 35-37 !

Dilihat dari proses penyelesaian peristiwa DI/TII di Aceh sangat berbeda dengan penyelesaian DI/TII di berbagai daerah seperti di Jawa Barat, Jawa Tengah, Sulawesi Selatan dan Kalimantan Selatan. Keistimewaan penyelesaian DI/TII di

Aceh tersebut yaitu

- A. bekerja sama dengan GAM
- B. menerapkan darurat militer
- C. penyelesaian secara damai
- D. menggunakan mediator asing
- E. menggunakan operasi militer

Kondisi kehidupan bangsa Indonesia pada masa awal kemerdekaan belum stabil.

Dibawah ini adalah penyebab ketidakstabilan kehidupan politik pada masa awal kemerdekaan, kecuali...

- a. Pertentangan antar partai
- b. Terjadinya bentrokan antar etnis
- c. Gangguan dari Belanda yang ingin berkuasa kembali
- d. Munculnya kesulitan ekonomi dan keuangan
- e. Munculnya gangguan keamanan dalam negeri

Perhatikan gambar dibawah ini!



yang termasuk ciri-ciri manusia purba *Meganthropus Paleojavanicus* yang dianggap sebagai manusia tertua di pulau Jawa terdapat adalah...

- a. ditemukan di desa Sangiran lembah sungai Bengawan Solo)
- b. ditemukan di desa Trinil lembah sungai Bengawan Solo
- c. ukuran tubuh sangat besar dan kuat
- d. sudah berjalan tegak seperti manusia)
- e. ditemukan oleh Eugene Dubois pada tahun 1890

10

Perhatikan identifikasi atas perkakas berikut ini :

kapak corong *Merupakan prototype dari mata cangkul, dihasilkan dari proses mencetak logam, kemudian diasah sehingga kemampuannya setara dengan cangkul, yaitu dapat digunakan untuk membalik tanah pada proses bercocok tanam dengan cara bersawah.*

Fungsi dari Perkakas yang dimaksud dalam bacaan tersebut adalah..

- a. Sebagai peralatan sehari
- b. Sebagai alat pemotong
- c. Digunakan dalam upacara keagamaan
- d. Sebagai simbol kebesaran
- e. Sebagai alat untuk berburu

11

Dewasa ini banyak kasus *bullying* yang terjadi di masyarakat lantaran adanya perbedaan di antara mereka. Sebagai bangsa yang multikultural, kita seharusnya dapat menghargai adanya perbedaan tersebut seperti yang dicontohkan oleh pendahulu kita dalam sumpah yang diikrarkan 95 tahun yang lalu.

Makna Sumpah Pemuda bagi kehidupan Bangsa Indonesia pada masa kini adalah...

- A. Peningkat perjuangan para pemuda di masa lalu.
- B. Momentum untuk mencapai kemerdekaan.
- C. Penguat dan pemersatu bangsa di tengah keberagaman.
- D. Menjadi peristiwa sejarah yang sudah berlalu.
- E. Menumbuhkan sikap moderasi antar umat

12

Tokoh pergerakan nasional berasal dari berbagai latar belakang profesi, salah satunya dokter. Tokoh pergerakan nasional yang memiliki profesi tersebut adalah...

- A. Sutomo
- B. Agus Salim.
- C. Cipto Mangunkusumo.
- D. Wahidin Sudirohusodo.
- E. Muhammad Yamin

13



Tokoh inilah yang sering menjadi perdebatan para pembaca sejarah Indonesia sekitar proklamasi kemerdekaan. Banyak yang mengira tokoh ini perempuan, karena Sukarni lebih banyak digunakan untuk nama perempuan di Jawa Tengah.

Sukarni Kartodiwiryo adalah seorang pemuda gagah berani. Ia sangat peduli dengan nasib bangsanya. Ia merupakan salah seorang pimpinan gerakan pemuda di masa proklamasi.

Tokoh ini dilahirkan di Blitar pada tanggal 14 Juli 1916 dan meninggal pada tanggal 4 Mei 1971. Sejak muda, ia sudah aktif dalam pergerakan politik. Semasa pendudukan Jepang, ia bekerja pada kantor berita Domei. Kemudian ia aktif dalam gerakan pemuda. Bahkan ia menjadi pemimpin gerakan pemuda yang berpusat di asrama pemuda angkatan baru di Menteng Raya 31 Jakarta. Ia juga yang mengusulkan agar teks proklamasi ditandatangani oleh Sukarno dan Moh. Hatta atas nama bangsa Indonesia. Ia juga memimpin pertemuan untuk membahas strategi penyebaran teks proklamasi dan berita tentang proklamasi.

Sumber: www.harinasejarah.com

Sukarni adalah seorang pemuda yang berjasa dalam kemerdekaan Indonesia. Hal yang dapat diteladani pemuda khususnya peserta didik dari tokoh Sukarni pada era saat ini adalah...

- A. Berjiwa pemimpin.
- B. Bekerja di kantor berita.
- C. Aktif dalam organisasi.
- D. Peduli terhadap orang lain.
- E. Ingin mendapat kekuasaan.

14

Perhatikan pernyataan berikut ini !

- 1) Pemerintah mampu membangun fondasi yang kuat bagi kekuasaan Lembaga kepresidenan yang menyebabkan semakin kuatnya negara dalam masyarakat.
 - 2) Situasi keamanan relative aman dan terjaga dengan baik karena pemerintahan mampu mengatasi semua tindakan dan sikap yang dianggap bertentangan dengan Pancasila.
 - 3) Dilakukan peleburan partai agar pemerintah dapat mengontrol parpol.
 - 4) Terbentuk pemerintahan yang bersifat otoriter, dominative dan sentralistik.
 - 5) Otoritarianisme merambat segenap aspek kehidupan bermasyarakat, berbangsa dan bernegara termasuk kehidupan politik yang sangat merugikan rakyat.
 - 6) Sistem perwakilan bersifat semu
- Berdasarkan pernyataan di atas, Dampak positif dari kebijakan politik pemerintahan orde baru ditunjukkan oleh nomor... :
- A. 1),2),3)
 - B. 2),3),4)
 - C. 1),5),6)
 - D. 4),5),6)
 - E. 3),4),5)

15

Perhatikan gambaran periode berakhirnya orde baru dibawah

Periode 1997-1998 merupakan masa kelam bagi Indonesia. Anjloknya perekonomian nasional disusul dengan berakhirnya rezim Orde Baru. Orde Baru yang berusia tiga dasawarsa lebih, ambruk diterjang badai krisis ekonomi yang melanda negeri sejak 1997. Terjadinya krisis ekonomi, politik dan sosial pada tahun 1998 menimbulkan reaksi masyarakat sehingga kepercayaan terhadap kepemimpinan Soeharto menjadi berkurang. Dari uraian diatas dapat kita simpulkan adalah....

- a. Soeharto melakukan pertemuan dengan tokoh agama dan masyarakat
- b. Soeharto mengumumkan rencana pembentukan komite reformasi
- c. Soeharto menyatakan diri berhenti sebagai presiden pada 21 Mei 1998
- d. adanya tuntutan masyarakat agar presiden Soeharto diadili
- e. terjadinya demonstrasi dari rakyat Indonesia

16



Pengiriman Kontingen Garuda XI dan XII terjadi pada waktu yang hampir bersamaan. Kontingen Garuda XII dikirim ke Kamboja dalam rangka menjaga perdamaian di tengah konflik saudara yang sedang terjadi di negara tersebut pada 1992. Sementara itu, Kontingen Garuda XI dikirim ke Timur Tengah pada tahun yang sama, 1992. Peristiwa besar di Timur Tengah yang melatarbelakangi pengiriman Kontingen Garuda XI adalah

- A. Perang Teluk II
- B. Perang Teluk I
- C. Konflik Kuwait-Irak
- D. Invasi Amerika Serikat ke Afghanistan
- E. Irak menolak meninggalkan Kuwait

17

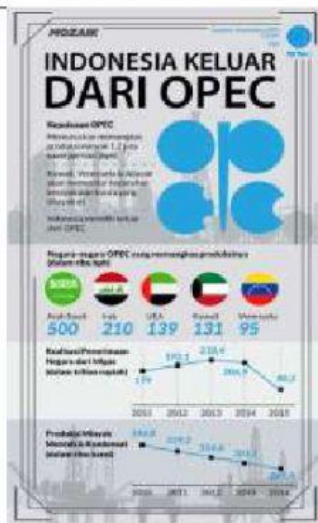

Bulan Mei 2008 Indonesia mengajukan surat untuk keluar dari OPEC pada akhir 2008. Selain tidak menjadi importir minyak sejak 2003, alasan keluar dari OPEC adalah

- A. tidak mampu memenuhi quota produksi yang ditetapkan
- B. cadangan minyak Indonesia telah dikelola perusahaan asing
- C. adanya kekecewaan terhadap kebijakan OPEC
- D. minyak bukan andalan utama ekspor Indonesia
- E. penerapan harga minyak dunia merugikan Indonesia

18

Sejak muncul dan berkembangnya pengaruh Hindu (India) di Kalimantan Timur, terjadi perubahan dalam bentuk pemerintahan, yaitu dari pemerintahan suku dengan kepala suku yang memerintah menjadi kerajaan dengan seorang raja sebagai kepala pemerintahan.

Dalam sistem kerajaan, raja dianggap keturunan dewa yang harus disembah oleh bawahan dan rakyatnya. Oleh karena itu raja memiliki hak untuk menyelenggarakan pemerintahan secara mutlak dan turun – temurun berdasarkan garis kasta. Berikut beberapa raja yang pernah memerintah Kerajaan Kutai:

1. Raja Kudungga

Merupakan raja pertama yang berkuasa di kerajaan kutai. Diperkirakan Kudungga masih berbudaya Indonesia dan pengaruh Hindu baru masuk ke wilayahnya. Dari namanya, para ahli memperkirakan bahwa ia sama sekali tidak memeluk Hindu. Barulah putranya atau kemungkinan menantunya yang bernama Aswawarman yang menjadi seorang Hindu. Kedudukan Raja Kudungga pada awalnya adalah kepala suku. Dengan masuknya pengaruh Hindu, ia mengubah struktur pemerintahannya menjadi kerajaan dan mengangkat dirinya sebagai raja, sehingga penggantian raja dilakukan secara turun temurun.

2. Raja Aswawarman

Jika pada masa Kudungga belum menganut Hindu maka barulah pada masa putranya (atau kemungkinan menantunya) yang bernama Aswawarman yang menjadi seorang Hindu. Dengan melalui upacara vratyastoma, Di tanah Hindustan,

upacara ini bertujuan memupus hukuman kepada seseorang yang membuatnya dikeluarkan dari kasta. Namun, dalam konteks kerajaan Kutai, para ahli menduga tujuan vratyastoma sedikit berbeda. Yaitu sebagai daerah yang baru menerima pengaruh Hindu, upacara tersebut ditujukan sebagai penanda seseorang memeluk Hindu sekaligus masuk kasta. Pada masa pemerintahannya, wilayah kekuasaan Kutai diperluas lagi. Hal ini dibuktikan dengan dilakukannya Upacara Asmawedha pada masanya. Dalam upacara itu dilaksanakan pelepasan kuda dengan tujuan untuk menentukan batas kekuasaan Kerajaan Kutai.

3. Raja Mulawarman

Merupakan anak dari Raja Aswawarman yang menjadi penerusnya. Raja Mulawarman adalah raja terbesar dari Kerajaan Kutai dan banyak disebut dalam Prasasti Kutai karena besar kemungkinan Prasasti Kutai dibuat pada masa pemerintahannya. Pasangan pernyataan berikut yang benar adalah ...

Premis	Respon
1. raja pertama yang berkuasa di kerajaan kutai	A. Mulawarman
2. Raja yang melaksanakan Upacara Asmawedha kepada para Brahmana	B. Kudungga
3. Raja terbesar dari kerajaan Kutai	C. Aswawarman

19

Salah satu bentuk peninggalan sejarah bercorak Islam adalah seni Sastra. Contoh seni sastra, yakni: Hikayat, Babad, Syair, Suluk.

Pasangan pernyataan berikut yang benar adalah ...

1. Karya sastra yang berisi ceritera tentang kehidupan manusia	A. Babad
2. Puisi lama yang setiap baitnya terdiri atas empat baris yang berakhir dengan bunyi yang sama	B. Hikayat
3. Karya sastra berupa cerita latar belakang sejarah	C. Syair

20

Kondisi di medan pertempuran Perang Asia Timur Raya semakin mendesak Jepang. Misalnya, Jepang kesulitan melawan Sekutu dalam perang laut di Midway (Juni 1942) dan pertempuran di sekitar Laut Karang (Agustus 1942–Februari 1943).

Kondisi tersebut semakin dipersulit dengan jatuhnya Guadalcanal selaku basis militer Jepang di Pasifik (Agustus 1943). Kondisi yang semakin terdesak itu memengaruhi kebijakan pemerintah pendudukan Jepang di Indonesia dalam bidang militer. Kebijakan tersebut dapat diketahui dengan dibentuknya lembaga-lembaga seperti *Keibodan* (Barisan Pembantu Polisi), *Seinendan* (Barisan Pemuda), *Fujinkai* (Barisan Wanita), *Heiho* (Barisan Cadangan Prajurit), dan Peta (Pembela Tanah Air).

Pasangan pernyataan berikut yang benar adalah ...

Premis	Respon
1. Barisan Pembantu polisi	A. PETA
2. Tentara Pembela tanah air	B. Fujinkai
3. Barisan Wanita	C. Keibodan

Praktik kolonialisme barat maupun pendudukan Jepang yang terjadi di Indonesia dapat memberikan dampak positif maupun negatif bagi masyarakat yang dijajahnya. Sama seperti penjajahan Belanda yang mewariskan peninggalan di berbagai bidang, apa yang dilakukan Jepang pada masa lalu, beberapa pengaruhnya dapat diambil bahkan masih dirasakan hingga saat ini dalam berbagai bidang.

Pasangan pernyataan berikut yang benar adalah ...

Premis	Respon
1. Masuknya semangat nasionalisme dalam kurikulum pengajaran.	A. Bidang Budaya
2. Adanya lembaga budaya yang menghasilkan karya sastra Indonesia.	B. Bidang Pendidikan
3. Adanya tentara PETA dan <i>Heiho</i> yang anggotanya menjadi embrio TNI saat ini.	C. Bidang militer



Perhatikan peta berikut.

Perlawanan terhadap pendudukan Jepang di daerah ini dilakukan karena sikap Jepang yang semena-mena terhadap rakyat.

Pasangan pernyataan berikut yang benar adalah ...

Premis	Respon
1. Perlawanan terjadi di Aceh karena menentang budaya <i>Seikeirei</i>	A. K.H. Zainal Mustafa
2. Perlawanan terjadi di Sukamanah, Tasikmalaya	B. Pang Sudirna
3. Pemimpin perlawanan rakyat dari suku dayak, Kalimantan karena adanya penegerahan Romusha.	C. Tengku Abdul Djalil

Perhatikan stimulus soal di bawah ini untuk no 23 dan 24!

Megawati merupakan salah satu sosok pemimpin wanita berpengaruh di Indonesia, Megawati terpilih menjadi presiden pada tahun 2001. Adapun SI – MPR tersebut diselenggarakan dalam rangka menanggapi langkah presiden Abdurrahman Wahid yang membekukan lembaga MPR/DPR dan Partai Golkar (Soebachman, 2015:152). Karena pada tanggal 23 Juli 2001 MPR secara resmi “melengserkan” Presiden Gus Dur, otomatis wakil presiden Megawati Soekarnoputri naik jabatan untuk menggantikannya. Presiden Republik Indonesia yang ke – 5 adalah Megawati Soekarnoputri. Megawati merupakan presiden wanita pertama yang ada di Indonesia.

PREMIS	RESPON
26. Kebijakan politik pada masa pemerintahan Megawati antara lain :	A. Langkah stabilisasi fiskal, memulihkan fungsi intermediasi perbankan, dan perbaikan ekonomi makro.
27. Kebijakan ekonomi pada masa pemerintahan Megawati antara lain :	B. Membentuk lembaga Komisi Pemberantasan Korupsi
	C. Meningkatkan kemampuan akademik dan kesejahteraan tenaga pendidik
	D. Membentuk Densus 88
	E. Memberi tunjangan