



**PENILAIAN AKHIR SEMESTER GANJIL
SD NEGERI 228 PALEMBANG
TAHUN AJARAN 2021/2022**



LEMBAR SOAL

Mata Pelajaran	: Tema 1	Kelas/Semester	: V / Ganjil
Waktu	: 90 menit	Nama	: ...
Hari/Tanggal	:		

PETUNJUK UMUM

- A. Isilah data diri sebelum mengerjakan ulangan!
- B. Jawablah soal-soal dengan teliti!

PPKn (KD 3.1)

Bacalah teks berikut ini untuk menjawab pertanyaan nomor 1-6

Nilai-Nilai Pancasila

Seperti yang kita tahu pancasila merupakan dasar negara yang tentunya memiliki peran penting bagi Indonesia. Pancasila digunakan sebagai landasan untuk membuat hukum yang berlaku di negara kita dan wajib untuk dipatuhi. Contoh Pengamalan Pancasila Lengkap dari Sila Ke-1 hingga Sila Ke-5

1. Nilai Ketuhanan

Nilai ketuhanan ada pada sila pertama. Dilambangkan dengan simbol bintang. Maksud dari nilai ketuhanan yang ada di sila pertama adalah Indonesia itu negara beragama. Jadi, setiap rakyat Indonesia memiliki agama yang dipercaya. Kita bisa menerapkan sila pertama dengan cara melakukan beberapa hal, contohnya: beribadah sesuai dengan kepercayaan yang dianut. Menghargai orang lain yang agamanya berbeda dengan kita. Tolong menolong, meski memiliki agama yang berbeda.

2. Nilai Kemanusiaan

Nilai kemanusiaan ada pada sila kedua. Sila kedua dilambangkan dengan simbol rantai. Maksud dari nilai kemanusiaan ini adalah kita harus bersikap adil dan manusiawi kepada setiap orang, meskipun orang itu memiliki perbedaan dengan kita. Kita bisa menerapkan sila kedua dengan melakukan hal-hal berikut ini: tidak membedakan orang yang ada di sekitar kita, saling membantu, misalnya melakukan kerja bakti atau memberi bantuan pada korban bencana alam.

3. Nilai Persatuan

Nilai persatuan ada pada sila ketiga. Sila ketiga dilambangkan dengan beringin. Maksud dari nilai persatuan adalah kita sebagai rakyat Indonesia harus bersatu, tidak boleh terpecah belah hanya karena sedikit perbedaan. Sila ketiga ini bisa kita terapkan dalam kehidupan sehari-hari dengan melakukan hal ini: mencintai negara Indonesia dengan cara menjaga warisan budaya yang ada, bergotong royong, menjaga hubungan baik dengan teman-teman satu negara, meski beda suku, agama, dan bahasa.

4. Nilai Kerakyatan

Nilai kerakyatan ada pada sila keempat. Sila keempat dilambangkan dengan kepala banteng. Maksud dari nilai kerakyatan ini adalah negara kita mengutamakan rakyat. Jadi, rakyat Indonesia harus diutamakan. Kita bisa menerapkan sila keempat dengan melakukan beberapa hal, misalnya: menyelesaikan masalah dengan musyawarah, tidak memaksakan kehendak kita saat bermusyawarah, dan menerima hasil musyawarah dengan lapang dada.

5. Nilai Keadilan

Nilai keadilan ada pada sila kelima. Sila kelima dilambangkan dengan simbol padi dan kapas. Maksud dari nilai keadilan ini adalah kita harus bisa bersikap adil terhadap semua orang, tidak boleh membedakan orang. Sila kelima ini bisa kita terapkan dalam kehidupan sehari-hari dengan cara melakukan: bersikap adil kepada setiap orang yang ada di sekitar kita, menjalankan kewajiban kita dan menghormati hak orang lain.

Pilihlah satu jawaban yang benar.

- 1. Berdasarkan teks bacaan "Nilai-Nilai Pancasila", contoh kegiatan musyawarah dalam pengambilan keputusan adalah...
 - A. Bermusyawarah dalam pemilihan ketua kelas
 - B. Bergotong royong membersihkan lingkungan
 - C. Menyantuni orang tidak mampu
 - D. Menghargai teman yang sedang beribadah

Berilah tanda centang (✓) pada jawaban yang tepat. Jawaban dapat lebih dari satu.

2. Berdasarkan teks bacaan "Nilai-Nilai Pancasila", sikap-sikap yang sesuai dengan sila pertama adalah
- ☐ Menghargai agama orang lain
 - ☐ Beribadah sesuai dengan agama masing-masing
 - ☐ Membantu korban bencana
 - ☐ Tolong-menolong walau berbeda agama
3. Berdasarkan teks bacaan "Nilai-Nilai Pancasila", sikap-sikap yang sesuai dengan sila ketiga adalah
- ☐ Beribadah tepat waktu
 - ☐ Bergotong royong
 - ☐ Bermusyawarah
 - ☐ Menjaga warisan budaya
4. Berdasarkan teks bacaan "Nilai-Nilai Pancasila", informasi yang sesuai adalah ...
- ☐ Pancasila adalah hasil buah pikiran manusia
 - ☐ Ada lima sila Pancasila yang wajib diterapkan dalam kehidupan sehari-hari
 - ☐ Pancasila adalah dasar negara
 - ☐ Pancasila dijadikan landasan hukum

Hubungkan dengan menarik garis

5. Pasangkanlah lambang sila pancasila dengan contoh sikap yang sesuai nilai-nilai Pancasila



● Melakukan musyawarah di balai desa



● Melakukan gotong royong setiap hari minggu



● Beribadah sesuai agama masing-masing



● Berteman tanpa memandang kaya dan miskin

(bintang dan agama, banteng musyawarah, padi dan berteman, beringin gotong royong)

Jawablah dalam bentuk uraian.

6. Pancasila dijadikan dasar bagi masyarakat Indonesia dalam bersikap sehari-hari. Ada lima sila yang harus kita patuhi. Menjalankan kehidupan sesuai dengan sila-sila Pancasila dapat menciptakan kehidupan yang aman, tentram, dan sejahtera. Tuliskanlah pengalamanmu saat menerapkan sila-sila Pancasila dalam satu paragraf!

Bahasa Indonesia (KD 3.1)

Bacalah teks berikut ini untuk menjawab pertanyaan nomor 7-12

Organ Gerak Hewan dan Manusia

Makhluk hidup memiliki ciri selalu bergerak. Bergerak ini dapat diartikan sebagai kegiatan berpindah tempat atau berubah posisi baik sebagian atau seluruh tubuh. Manusia punya kesamaan dengan hewan dalam bergerak, yaitu menggunakan organ gerak untuk bergerak, seperti berlari, berjalan, memanjat, hingga banyak gerakan lain. Kesamaan lainnya antara manusia dan hewan adalah alat gerak yang dibagi menjadi dua, yaitu alat gerak pasif berupa tulang dan alat gerak aktif berupa otot. Tulang disebut sebagai alat gerak pasif karena tulang tidak bisa bergerak sendiri. Sedangkan otot merupakan alat gerak aktif karena otot bisa menggerakkan tulang.

Sistem gerak pada manusia merupakan satu kesatuan organ yang bekerja sama untuk mendukung tubuh manusia melakukan suatu gerakan. Sistem gerak pada manusia terdiri dari otot, tulang (rangka), dan sendi. Tulang adalah salah satu alat gerak tubuh yang dibentuk oleh unsur kalsium dalam bentuk garam yang direkatkan oleh kalogen. Tulang termasuk alat gerak pasif, artinya

tulang digerakkan oleh otot yang merupakan alat gerak aktif. Sistem rangka manusia terdiri dari banyak tulang yang terhubung satu sama lain. Susunan tulang manusia dihubungkan oleh persendian sehingga memungkinkan terjadinya pergerakan. Sendi dapat didefinisikan sebagai tempat bertemunya dua tulang atau lebih yang mendukung sistem gerak pada manusia.

Meski hewan juga bergerak, hewan memiliki cara bergerak yang berbeda-beda, baik itu pada hewan vertebrata maupun hewan invertebrata. Hewan vertebrata adalah hewan yang memiliki tulang belakang. Yang dimaksud tulang belakang adalah tulang yang memanjang di bagian belakang/punggung hewan, dimulai dari leher hingga ekor. Tulang belakang ini beruas-ruas dan berfungsi sebagai penyokong tubuh sekaligus pelindung sistem syaraf. Vertebrata sendiri terbagi menjadi lima kelas, yaitu ikan (pisces), aves, reptilia, amphibia, dan mamalia. Sedangkan hewan invertebrata adalah hewan yang tidak memiliki tulang belakang atau tulang punggung. Tubuh invertebrata dibagi menjadi tiga bagian yaitu kepala, dada, dan perut. Contoh hewan invertebrata adalah cacing, serangga, cumi-cumi, siput, dan lain-lain.

Pilihlah satu jawaban yang benar.

7. Berdasarkan teks "Organ Gerak Hewan dan Manusia", ide pokok yang tepat untuk paragraf pertama adalah ...
- A. Hewan vertebrata adalah hewan yang memiliki tulang belakang
 - B. Memiliki cara bergerak yang berbeda-beda
 - C. Makhluk hidup memiliki ciri selalu bergerak.
 - D. Sistem gerak pada manusia merupakan satu kesatuan organ yang bekerja sama untuk mendukung suatu gerakan

Berilah tanda centang (✓) pada jawaban yang tepat. Jawaban dapat lebih dari satu.

8. Berdasarkan teks "Organ Gerak Hewan dan Manusia", yang termasuk kalimat pendukung pada paragraf kedua adalah
- ☐ Bergerak ini dapat diartikan sebagai kegiatan berpindah tempat atau berubah posisi baik sebagian atau seluruh tubuh.
 - ☐ Sistem gerak pada manusia terdiri dari otot, tulang (rangka), dan sendi.
 - ☐ Sendi dapat didefinisikan sebagai tempat bertemunya dua tulang atau lebih yang mendukung sistem gerak pada manusia.
 - ☐ Hewan vertebrata adalah hewan yang memiliki tulang belakang.
9. Berdasarkan teks "Organ Gerak Hewan dan Manusia", yang termasuk kalimat pengembang pada paragraf ketiga adalah
- ☐ Susunan tulang manusia dihubungkan oleh persendian sehingga memungkinkan terjadinya pergerakan.
 - ☐ Yang dimaksud tulang belakang adalah tulang yang memanjang di bagian belakang/punggung hewan, dimulai dari leher hingga ekor.
 - ☐ Vertebrata sendiri terbagi menjadi lima kelas, yaitu ikan (pisces), aves, reptilia, amphibia, dan mamalia.
 - ☐ Contoh hewan invertebrata adalah cacing, serangga, cumi-cumi, siput, dan lain-lain.
10. Berdasarkan teks "Organ Gerak Hewan dan Manusia", yang termasuk kalimat pendukung pada paragraf pertama adalah
- ☐ Manusia punya kesamaan dengan hewan dalam bergerak, yaitu menggunakan organ gerak untuk bergerak.
 - ☐ Tulang disebut sebagai alat gerak pasif karena tulang tidak bisa bergerak sendiri.
 - ☐ Tulang adalah salah satu alat gerak tubuh yang dibentuk oleh unsur kalsium dalam bentuk garam yang direkatkan oleh kalogen.
 - ☐ Tulang belakang ini beruas-ruas dan berfungsi sebagai penyokong tubuh sekaligus pelindung sistem syaraf.

Isilah titik-titik dengan jawaban yang paling tepat

11. Gagasan yang menjadi dasar sebuah paragraf disebut Sedangkan kalimat yang berfungsi sebagai pelengkap dalam sebuah teks disebut

Jawablah dalam bentuk uraian.

12. "Organ gerak banyak sekali fungsinya."

Kembangkanlah ide pokok diatas menjadi sebuah paragraf !

IPA (KD 3.1)

Bacalah teks berikut ini untuk menjawab pertanyaan nomor 13-16

Mengenal Organ Gerak Hewan dan Manusia

Sebagai makhluk hidup, hewan dan manusia memiliki organ gerak yang membantunya dalam kegiatan sehari-hari. Tanpa organ gerak, hewan dan manusia tidak dapat bergerak untuk berubah posisi atau berpindah dari satu tempat ke lainnya. Pada dasarnya, organ gerak pada hewan dan manusia dirancang agar kedua makhluk hidup tersebut tetap aktif. Bila hewan dan manusia diam atau duduk terlalu lama malah akan menyebabkan tubuh terasa sakit.

Terdapat persamaan organ gerak antara hewan dan manusia yaitu sama-sama saling memiliki alat gerak pasif berupa tulang dan alat gerak aktif berupa otot. Organ gerak terdapat hampir di seluruh bagian tubuh, baik hewan maupun manusia. Organ gerak pada hewan dan manusia biasanya digunakan untuk berjalan, berlari, memanjat, menggenggam dan masih banyak lainnya.

Salah satu contohnya seperti pada ikan yang menggunakan sirip untuk bergerak di dalam air. Sementara burung menggunakan sayap untuk bergerak terbang di udara. Lalu, katak yang bergerak dengan otot di kakinya untuk melompat. Berbeda namun unik, hewan reptil seperti ular menggunakan otot-otot yang terdapat di perutnya untuk membantunya melata dari satu titik ke titik yang lain.

Hewan invertebrata adalah jenis hewan yang tidak memiliki tulang belakang. Contoh hewan invertebrata adalah siput, cacing, ubur-ubur, bulu babi, dan masih banyak lagi. Setiap jenis hewan invertebrata memiliki sistem gerak yang berbeda-beda. Misalnya, cumi-cumi yang bergerak menggunakan tentakel, cacing yang bergerak dengan menggunakan otot longitudinal, dan bulu babi yang bergerak menggunakan duri dan kaki tabung.

Pilihlah satu jawaban yang benar.

13. Berdasarkan teks "Mengenal Organ Gerak Hewan dan Manusia", alat gerak pasif pada manusia adalah....
- A. Otot
 - B. Sendi
 - C. Silia
 - D. Tulang

Berilah tanda centang (✓) pada jawaban yang tepat. Jawaban dapat lebih dari satu.

14. Berdasarkan teks "Mengenal Organ Gerak Hewan dan Manusia", hewan berikut ini yang bergerak dengan menggunakan sirip adalah
- ☐ Bandeng
 - ☐ Hiu
 - ☐ Katak
 - ☐ Tuna
15. Berdasarkan teks "Mengenal Organ Gerak Hewan dan Manusia", alat gerak hewan dan manusia biasanya digunakan untuk
- ☐ Menggenggam suatu benda
 - ☐ Mengedarkan darah
 - ☐ Bernapas
 - ☐ Berjalan
16. Berdasarkan teks "Mengenal Organ Gerak Hewan dan Manusia", hewan berikut ini yang termasuk golongan invertebrata adalah
- ☐ Ular
 - ☐ Burung
 - ☐ Cumi-cumi
 - ☐ Bulu babi

Perhatikan infografik berikut ini untuk menjawab pertanyaan nomor 17-18

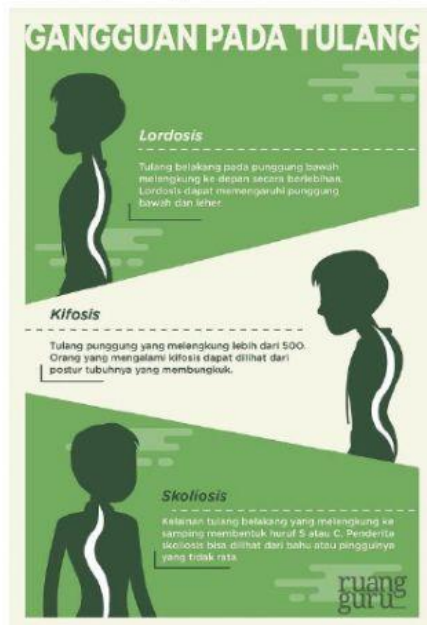

17. Berdasarkan infografik “Gangguan pada Tulang” kita mendapatkan banyak informasi. Berilah tanda (✓) pada kolom Benar atau Salah dari pernyataan berikut!

Pernyataan	Benar	Salah
Lordosis, kifosis, dan stiff adalah gangguan pada tulang (s)		
Kelainan tulang yang melengkung membentuk C disebut skoliosis (b)		
Lordosis dapat mempengaruhi punggung bawah dan leher (b)		
Tulang punggung yang melengkung kurang dari 50° disebut kifosis (s)		

Jawablah dalam bentuk uraian.

18. Ada banyak gangguan tulang yang dapat menyerang manusia. Oleh sebab itu, kita harus menjaga kesehatan organ gerak kita agar terhindar dari gangguan tulang. Jelaskan hal apa saja yang dapat dilakukan untuk menjaga kesehatan organ gerak kita!

IPS (KD 3.1)

Bacalah teks berikut ini untuk menjawab pertanyaan nomor 19-24

Pengaruh Geografis Indonesia sebagai Negara Maritim Terhadap Ekonomi dan Sosial Masyarakat

Indonesia dijuluki sebagai Negara Maritim. Sebab, sebagian besar wilayah Indonesia terdiri dari perairan dan merupakan negara kepulauan. Luas lautan Indonesia mencapai 3.000.000 kilometer persegi. Ada dua samudra yang mengapit negara Indonesia, yaitu Samudra Hindia dan Samudra Pasifik. Selain itu Indonesia diapit oleh benua Asia dan benua Australia. Bahkan, Indonesia juga merupakan negara dengan garis pantai terpanjang kedua di dunia. Berikut ini adalah pengaruh geografis Indonesia sebagai negara maritim, terhadap ekonomi:

- 1. Terbukanya Banyak Lapangan Pekerjaan**
Sebagai Negara Maritim, banyak terbukanya lapangan pekerjaan yang berhubungan dengan laut dan perairan. Contohnya nelayan, pertambangan, pengolahan tempat wisata, pelayaran, dan pekerjaan di pelabuhan.
- 2. Menjadi Jalur Perdagangan Dunia**
Sebagai Negara Maritim, Indonesia memiliki letak geografis yang strategis. Indonesia berada di persimpangan jalur lalu lintas perdagangan dunia. Hal ini tentu menguntungkan bagi ekonomi Indonesia.
- 3. Wisata Bahari yang Indah**
Sebagai Negara Maritim, Indonesia memiliki banyak wisata bahari yang indah. Hal ini menarik banyak wisatawan dari dalam hingga luar negeri.
- 4. Memiliki Banyak Jenis Ikan**
Karena Indonesia diapit oleh Samudra Hindia dan Samudra Pasifik, arus perairannya menjadi hangat. Hal ini membuat banyak biota laut yang beragam, sehingga jenis-jenis ikan tangkapan

nelayan pun beragam.

5. Memiliki Sumber Bahan Mineral dan Energi

Sebagai Negara Maritim, Indonesia juga memiliki banyak sumber bahan mineral dan energi, contohnya minyak bumi. Sehingga bisa dilakukan pertambangan.

Berikut ini adalah pengaruh geografis Indonesia sebagai negara maritim, terhadap sosial masyarakat:

1. Pertukaran Informasi dari Berbagai Negara

Karena merupakan jalur perdagangan dunia, banyak pertukaran informasi yang berasal dari berbagai negara. Pertukaran informasi itu meliputi pengetahuan dan teknologi.

2. Terjalin Komunikasi yang Beragam

Kondisi yang strategis membuat komunikasi terjalin dengan mudah dengan bahasa yang beragam. Baik bahasa daerah dari penduduk setempat, bahasa Indonesia untuk komunikasi antarwarga, maupun bahasa asing yang dibawa oleh negara-negara pendatang.

3. Terjadi Pembauran

Karena merupakan negara kepulauan, ada banyak budaya dan nilai yang berbeda tertanam di masing-masing daerah. Melalui jalur perdagangan laut, budaya dan nilai ini pun berbaur.

4. Muncul Komunitas atau Perkampungan Etnis Tertentu

Karena letaknya yang strategis dan menjadi jalur perdagangan dunia, pengunjung yang datang berasal dari negara dan etnis yang beragam. Hal ini memunculkan komunitas atau perkampungan etnis tertentu, contohnya Pecinan, Kampung India, hingga Kampung Arab.

5. Pertukaran Budaya dengan Banyak Negara

Indonesia sebagai Negara Maritim dengan posisi yang strategis, mendatangkan banyak pengunjung dari berbagai negara. Hal ini memengaruhi budaya masyarakat. Banyak budaya asing yang masuk ke Indonesia, contohnya genre musik Barat dan budaya K-POP.

Pilihlah satu jawaban yang benar.

19. Berdasarkan teks bacaan di atas, dijelaskan jika Indonesia adalah negara maritim. Arti dari negara maritim adalah....

- A. Negara yang banyak memiliki hutan
- B. Negara yang terdiri dari perairan dan terdiri dari banyak kepulauan
- C. Negara yang masyarakatnya banyak bekerja dibidang pertanian
- D. Negara yang kaya hasil sumber daya alam

Berilah tanda centang (✓) pada jawaban yang tepat. Jawaban dapat lebih dari satu.

20. Berdasarkan teks bacaan di atas, Indonesia terletak di wilayah yang strategis. Mengapa Indonesia disebut memiliki wilayah yang strategis?

- ☐ Karena berada diantara Samudera Pasifik dan Samudera Hindia
- ☐ Karena berada diantara benua Asia dan benua Amerika
- ☐ Karena memiliki garis pantai terpanjang kedua di dunia
- ☐ Karena Indonesia kaya sumber daya alam

21. Berdasarkan teks bacaan di atas, yang termasuk pengaruh letak geografis Indonesia sebagai negara maritim dibidang ekonomi adalah....

- ☐ Terjadinya pertukaran budaya
- ☐ Terbukanya banyak lapangan pekerjaan
- ☐ Wisata bahari yang indah
- ☐ Memiliki sumber daya mineral dan energi

22. Berdasarkan teks bacaan di atas, yang termasuk pengaruh letak geografis Indonesia sebagai negara maritim terhadap kehidupan sosial masyarakat adalah....

- ☐ Memiliki banyak jenis hasil laut
- ☐ Menjadi jalur perdagangan
- ☐ Terjalin komunikasi yang beragam
- ☐ Terjadi Pembauran

23. Berdasarkan teks bacaan di atas, berilah tanda (✓) pada kolom **Benar** atau **Salah** dari pernyataan berikut !

Pernyataan	Benar	Salah
Wisata bahari menarik banyak wisatawan dari dalam hingga luar negeri sehingga menambah penghasilan negara. (b)		
Masuknya budaya Korean Pop (K-POP) merupakan pengaruh letak geografis dibidang ekonomi (s)		
Kampung Pecinan, Kampung India, hingga Kampung Arab tercipta karena pengaruh dari letak geografis Indonesia dibidang sosial masyarakat (b)		
Nelayan, pertambangan, pengolah tempat wisata, pelayaran, dan pekerjaan di pelabuhan merupakan contoh kegiatan ekonomi yang dipengaruhi oleh letak Indonesia sebagai negara maritim (b)		

Jawablah dalam bentuk uraian.

24. Begitu besarnya pengaruh letak geografis Indonesia sebagai negara maritim terhadap kehidupan ekonomi dan sosial masyarakat Indonesia. Beragam dampak positif dirasakan masyarakat. Selain dampak positif tentunya juga menimbulkan dampak negatif. Jelaskanlah dampak negatif yang timbul dari pengaruh letak geografis Indonesia sebagai negara maritim!

SBdP (KD 3.1)

Bacalah teks berikut ini untuk menjawab pertanyaan nomor 25-29

Membuat Gambar Cerita dari Gambar Ilustrasi

Gambar cerita merupakan gambar atau serangkaian gambar yang mengandung sebuah cerita. Contoh gambar cerita adalah gambar ilustrasi. Gambar ilustrasi merupakan gambar yang mendukung isi sebuah bacaan atau teks. Gambar ilustrasi dibedakan menjadi dua macam, yakni gambar yang berupa foto dan gambar tangan. Penggunaan gambar ilustrasi disesuaikan dengan kebutuhan dan isi bacaan atau teks. Adapun ragam gambar ilustrasi antara lain berupa cergam (cerita bergambar), komik, pamflet, cover, kartun, dan karikatur.

Gambar ilustrasi merupakan penggambaran dari sebuah teks. Tujuan ilustrasi adalah untuk memperjelas, memperindah, dan menerangkan isi atau informasi dari sebuah bacaan. Objek gambar ilustrasi dapat berupa gambar manusia, hewan, dan tumbuh-tumbuhan serta benda-benda yang ada di sekitar kita. Objek gambar ini harus disesuaikan dengan isi atau bacaan.

Langkah-langkah membuat gambar ilustrasi adalah sebagai berikut.

1. Gagasan
Gagasan bersumber dari bacaan. Setelah menentukan gagasan, tentukanlah adegan apa yang akan digambar, siapa saja tokohnya, bagaimana suasanaanya, serta media yang akan digunakan.
2. Sketsa
Sketsa adalah rancangan gambar yang dibuat sesuai dengan gagasan. Membuat sketsa harus berhati-hati, perhatikan bagaimana tata letak dan ukuran objek yang digambar.
3. Pewarnaan
Setelah sketsa selesai dibuat, kamu dapat mewarnainya. Pewarnaan dapat dilakukan dengan dua cara, pertama memberi warna sesuai dengan aslinya, kedua memberi warna berdasarkan imajinasi sendiri. Kamu dapat menggunakan cat air, cat minyak, pensil warna, spidol, dan lain-lain.

Pilihlah satu jawaban yang benar.

25. Berdasarkan teks bacaan di atas, gambar atau serangkaian gambar yang mengandung sebuah cerita disebut
- A. Gambar cerita
 - B. Cerpen
 - C. Lukisan
 - D. Karya seni

Berilah tanda centang (✓) pada jawaban yang tepat. Jawaban dapat lebih dari satu.

26. Berdasarkan teks bacaan di atas, ragam gambar ilustrasi antara lain

- ☐ Kartun
☐ Karikatur
☐ Komik
☐ Cover

27. Berdasarkan teks bacaan di atas, langkah-langkah membuat gambar ilustrasi adalah

- ☐ Menentukan gagasan
- ☐ Membuat sketsa
- ☐ Membuat panduan gambar
- ☐ Pewarnaan

28. Berdasarkan teks bacaan di atas, tujuan dari gambar ilustrasi adalah

- ☐ Memperjelas sebuah bacaan
- ☐ Menambah nilai jual
- ☐ Memperkaya nilai seni
- ☐ Memperindah

Isilah titik-titik dengan jawaban yang paling tepat

29. Gambar yang mendukung isi sebuah bacaan atau teks disebut

Perhatikan gambar berikut ini untuk menjawab pertanyaan nomor 30



Jawablah dalam bentuk uraian.

30. Gambar diatas merupakan contoh gambar ilustrasi. Apakah nama gambar ilustrasi diatas? Tuliskanlah pesan yang terkandung dalam gambar ilustrasi tersebut!

KUNCI JAWABAN TEMA 1

1. A (Bermusyawarah dalam pemilihan ketua kelas)
2. Menghargai agama orang lain, beribadah sesuai dengan agama masing-masing, tolong-menolong walau berbeda agama
3. Bergotong royong dan menjaga warisan budaya
4. Ada lima sila Pancasila yang wajib diterapkan dalam kehidupan sehari-hari, Pancasila adalah dasar negara, Pancasila dijadikan landasan hukum
- 5.

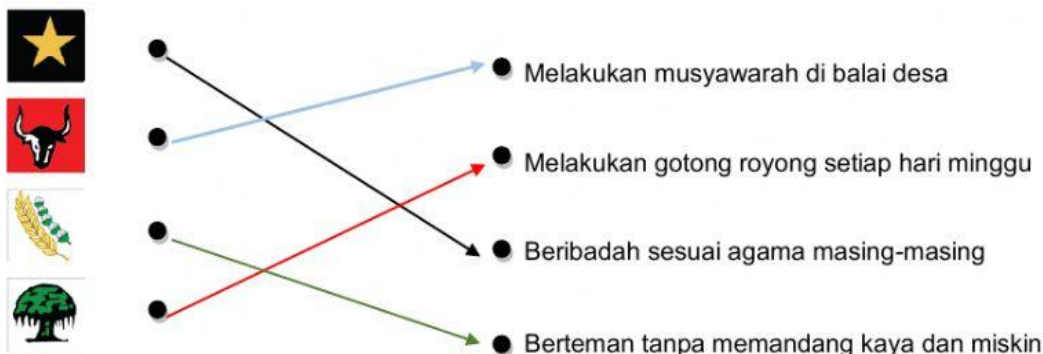

6. Panduan jawaban (Jawaban siswa dapat beragam)

Saya pernah melakukan gotong royong piket kelas di sekolah. Saya dan teman-teman berbagi tugas membersihkan kelas sehingga tugas kami cepat selesai. Ada yang bertugas menyapu, mengepel, menyiram tanaman, menghapus papan tulis dan membersihkan debu di meja dan kursi kelas. Kegiatan piket kelas dengan bergotong royong telah mencerminkan sikap sesuai sila ketiga Pancasila.

7. C (Makhluk hidup memiliki ciri selalu bergerak)

8. Sistem gerak pada manusia terdiri dari otot, tulang (rangka), dan sendi.

Sendi dapat didefinisikan sebagai tempat bertemunya dua tulang atau lebih yang mendukung sistem gerak pada manusia.

9. Yang dimaksud tulang belakang adalah tulang yang memanjang di bagian belakang/punggung hewan, dimulai dari leher hingga ekor.

Vertebrata sendiri terbagi menjadi lima kelas, yaitu ikan (pisces), aves, reptilia, amphibia, dan mamalia.

Contoh hewan invertebrata adalah cacing, serangga, cumi-cumi, siput, dan lain-lain.

10. Manusia punya kesamaan dengan hewan dalam bergerak, yaitu menggunakan organ gerak untuk bergerak.

Tulang disebut sebagai alat gerak pasif karena tulang tidak bisa bergerak sendiri.

11. Ide pokok dan kalimat pengembang

12. Organ gerak banyak sekali fungsinya. Mulai dari untuk berjalan, berlari, melompat, meloncat, memegang, menggali, memanjat, berenang, dan sebagainya. Organ gerak terdiri dari alat gerak pasif yaitu tulang dan alat gerak aktif berupa otot. Keduanya bekerjasama sehingga manusia dapat bergerak bebas.

13. D (Tulang)

14. Bandeng, hiu, tuna

15. Menggenggam dan berjalan

16. Cumi-cumi dan bulu babi

- 17.

Pernyataan	Benar	Salah
Lordosis, kifosis, dan stiff adalah gangguan pada tulang		√
Kelainan tulang yang melengkung membentuk C disebut skoliosis	√	
Lordosis dapat mempengaruhi punggung bawah dan leher	√	
Tulang punggung yang melengkung kurang dari 500 disebut kifosis		√

18. Panduan jawaban (jawaban siswa dapat beragam)